工商晚報
THE KUNG SHEUNG EVENING NEWS
43, Des Voeux Road, Central
HONG KONG
Cable Address 2075
P. O. Box 62
[illegible]
督印及承印：工商日報有限公司
地址：香港德輔道中四十三號
電話：編輯部：式六七八九 採訪部：二五二五二 營業部：式四式九六 廣告部：二式一六〇 社長室：式五四九五 電報掛號：二〇七五 郵政信箱：六十二號
新聞紙第七五一一號

今日發刊「體育專欄」出紙一張半

喀憲兵猛烈砲轟聯軍
喀坦加戰事爆發
聯軍佔憲兵總部
並擬在必要時將展開游擊戰

【利奧波德維廿八日合衆國際社電】聯合國發言人宣稱：聯合國軍於今日佔領為喀坦加憲兵司令部所在地之卡拉維距村，事前，聯合國軍曾遭猛烈炮火射擊近廿四小時。起先，聯合國軍曾掃清穿經喀坦加首府伊利沙白維黑人區而通向卡拉維距之路上被喀坦加軍設置之全部障礙。聯合國之精銳印度兵經已開抵喀坦加境之亞伯特維。靈通人士稱：此批援軍可能急速受調參加戰鬥。本次戰火之點燃，顯然由於喀坦加憲兵昨晚向伊利沙白維四周之聯合國軍陣地開槍所致。聯合國軍指揮部於今日命當地之聯合國軍掃除喀坦加人在路上所設之一切障礙，必要時可用武力消除。聯合國在剛果共和國內行動之主持人加迪勒稱：今日所發出上述命令，係在取得紐約市聯合國總部及聯合國秘書長宇丹認可之下所發出者。聯合國軍發言人稱：開抵亞伯特維之聯合國軍增援部隊，配備齊全，善於作游擊戰，消息靈通人士稱：如果喀坦加憲兵與領導渠等並具顧問性質之白種軍人一同退入伊利沙白維四周之廣闊叢林地區而使伊利沙白維聯合國軍佔領時，其後則可能發生游擊戰。

【利奧波德維廿八日法新社電】聯合國發言人在此間宣佈：聯合國部隊，在清除由憲兵所設置道路之各項障礙物後，經已佔領在伊利沙白維之喀坦加憲兵總部。喀坦加憲兵總部之所在地，係在伊利沙白維之加拉維距營。該等憲兵，在過去三天曾數次向聯合國軍之陣地開火射擊。該發言人謂：一千八百名印尼傘兵，經已抵達在喀坦加東北之亞伯特維。渠并謂：該等部隊，已獲得各項裝備，俾對游擊隊作戰。

【倫敦廿八日路透社電】路透社所援據報稱於本日上午九時卅分由伊利沙白維所發出一項未經署名之電報稱：「聯合國民事人員，已被給與三小時之時間，俾令擷其行裝及撤出該城。彼等刻正紛紛離開聯合國軍總部。聯合國部隊刻正處於準備作戰之態勢。各街道均異常靜寂。該城經被聯合國軍所封閉，彼等刻正檢查每一架開行之車輛及搭乘乘客之文件。」路透社並謂：該項電報所報導之消息，尚未獲得證實。

報告。該發言人謂：聯合國與喀坦加當局間關於制止交火之談判，已有進展。渠稱：喀坦加電台因技術上發生意外，現停止廣播，但該項意外非關軍事行動所致。伊利沙伯維市內未受戰事延及。

【利奧波德維廿八日路透社電】此間外交界消息今日報導：喀坦加首府伊利沙伯維周圍聯合國軍哨站，昨晚發生之戰事，今日仍繼續進行。聯軍總部表示今日稍將發表一項聲明。聯合國駐剛果代表團出席官員加丁納，曾參加今日在此間開幕之泛非（東、南、中非洲）運動會議，但不久即行離去。唯未悉其行動是否與伊利沙伯維事件有關。

喀坦加總統森比
命令其部隊停火
宇丹認為森比不能控制部屬
下令聯軍必須恢復喀境秩序

【聯合國廿八日合衆國際社電】喀坦加總統森比，於今日命令其部隊停火。聯合國秘書長宇丹則深恐森比對其手下之憲兵已無法控制，而命令被襲之聯合國軍不惜付出任何代價，藉使伊利沙白維之治安獲致恢復。聯合國發言人稱：森比之部隊於昨晚及今日對聯合國軍陣地猛烈射擊後，森比本人已在今晨於聯合國代表與英美兩國領事所參與之緊急會議中同意下令停火。聯合國駐伊利沙白維內聯合國軍總部發來之新電訊，顯示由印度軍中喀部隊及阿比西尼亞軍據守之陣地，仍遭喀坦加部隊以步槍及白炮射擊。聯合國發言人稱：渠可證實出事地之報導，即森比可能無法控制手下有傭兵參入之部隊。

【聯合國廿八日合衆國際社電】聯合國今日宣佈：已命令聯合國軍採取有其必要之一切自衛行動，以對付伊利沙白維地區喀坦加憲兵之襲擊，且當使當地之治安恢復。聯合國發言人稱：鑒於聯合國軍在伊利沙白維地區，遭受顯然預先籌劃之公開襲擊，聯合國已命令剛果行動部隊總部採取有其必要之一切自衛行動，並當恢復出事地之治安。」該發言人稱：今日中午以前自伊利沙白維發來之最新電訊顯示：當地之聯合國軍陣地仍在遭喀坦加憲兵炮火射擊。該發言人稱：此為一九六一年十二月以來喀坦加境最猛烈之戰鬥。渠稱：聯合國尚未發出恢復治安之命令時，聯合國軍一直未曾開槍。聯合國內出現謠言謂：喀坦加境現有猛烈戰鬥，意在爭佔伊利沙白維區之重要戰略據點。聯合國之發言人，對此一謠言未加証實。渠以嚴厲之色稱：「余所能證實者，為伊利沙白維內之聯合國文職人員，一概率有立即撤離之命令。」該發言人稱：此等文職人員，將空運前往剛果共和國首都利奧波德維。

【紐約．聯合國廿八日法新社電】據聯合國發言人本夜在此間宣稱：喀坦加總理森比，仍然留在伊利沙伯維城之官邸內，并謂渠無可能離開該地，因聯合國軍部隊，現已控制該市一切出路。該聯合國發言人并謂：另一方面，喀坦加各內閣部長，若干天以來即未有為人所看見，彼等可能經已走入叢林之內。

【倫敦廿八日路透社電】英國外交部今日宣稱：該部已接到英國駐伊利沙伯維領事杜德森之報告，謂伊利沙伯維今晨曾爆發戰事。該部發言人在每日記者招待會中答覆問題時稱：援引杜德森之報告謂：伊利沙伯維現已停止水電供應，電力通訊亦告失靈。

【布魯塞爾廿八日路透社電】比利時政府發言人稱：伊利沙伯維郊區，昨晚曾爆發戰事，但迄未有傷亡報告。

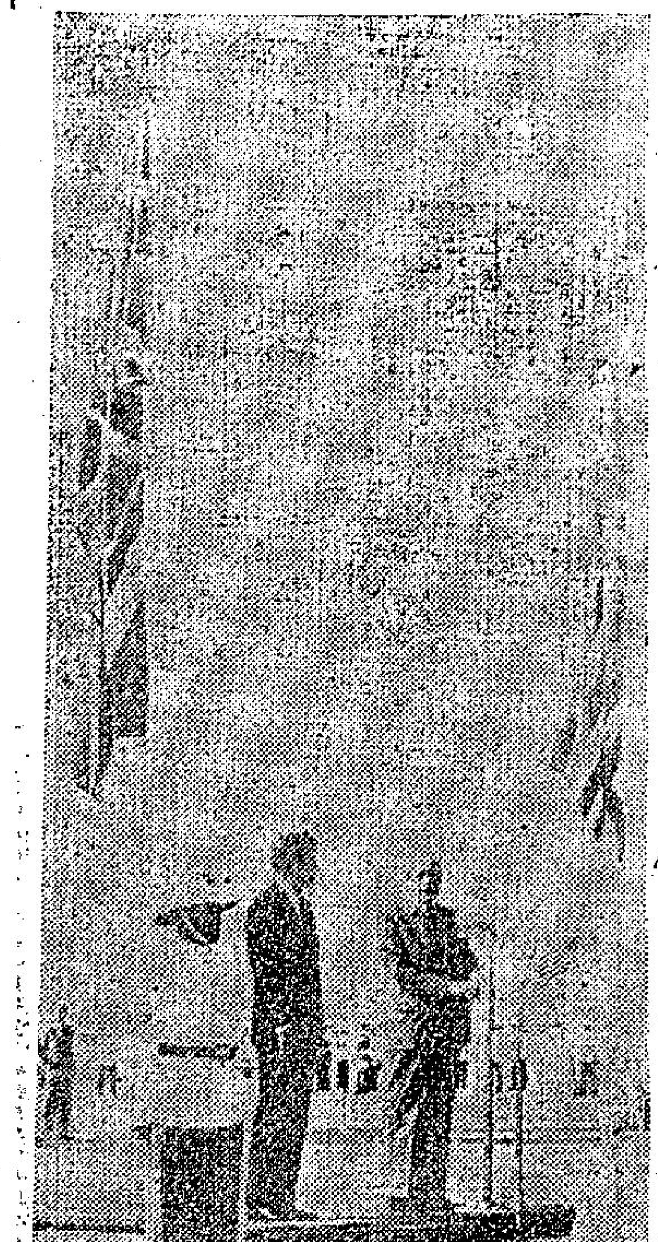
圖為英國首相麥美倫與美國總統甘迺迪，最近在巴哈馬羣島清晨在陽光下會晤之情形。

我國與巴西簽貿易協定

【里約熱內盧廿八日美聯社電】巴西與中華民國，在今日簽訂一紙為期一年之貿易協定。此協定內規定：雙方貿易之貨款，當以美元或其他可自由兌換之貨幣支付。

中共所簽協定均屬絕對非法
我政府發表聲明

【本報訊】台北消息：中華民國政府，今日再度申明共匪偽政權簽訂的任何條約或協定，都屬於絕對非法，對中國毫無拘束效力。外交部發言人孫碧奇說：根據新聞報導：匪偽政權已與外蒙簽訂一項所謂「邊界條約」，並已與巴基斯坦在原則上達成關於新疆省共同邊界的協定，他說：中華民國政府曾一再宣佈匪偽政權，乃是蘇俄一手製造的傀儡，並沒有合法權力代表中國，與任何外國簽訂任何條約或協定。孫碧奇並說：至於被蘇俄所控制的外蒙，根本不成其為一個獨立的國家。

【北平廿七日路透社電】外蒙古「總理」澤登巴爾，在中共為他設的餞別宴席間演說（他訪中共三日間的第三次演說），再度表明他支持蘇聯的和平共存及與西方作經濟上競爭的政策。又本日中共報紙刊出澤氏在大集會中的演詞全文，內稱讚蘇聯在古巴危機中的「明智的，有伸縮性的」政策。澤氏在餞別宴（劉少奇亦參加）中謂「一偉大的列寧預言：社會主義勝利的國家，將會對於世界革命的發展有所影響，主要是通過其經濟建設，及其經濟發展的成就，列寧的預言正由社會發展的經驗證明」。他並讚揚外蒙與中共的友誼，在宴會中，周恩來說：「中共與外蒙，是社會主義大家庭中的兄弟和密切鄰人。」

加斯特羅善變
對俘虜眷屬 又不許離開

【夏灣拿廿八日美聯社電】古巴外交人士曾於今日稱：古巴已將再讓美國人一千名離境之議打銷。此訊由一瑞士外交人員間接道出。古巴總理加斯特羅以前曾謂：可讓上述被俘各古巴人之親屬再有一千人搭一美國貨船離境。

難胞一批由港抵台

【台北中央社】由政府自香港接運來台的第十五批難胞卅八人，於十二月廿六日上午搭四川輪到達基隆。圖示：洪錦鑣夫婦是在惠工縫衣機工廠工作，曾飽經共匪迫害，現在經澳門回到自由樂土，上岸後和他們五個孩子與救總秘書長方治合影。（中央社）

天氣與潮水

預測今日吹和緩之東風，密雲，後轉晴朗，比昨日稍凉。今晨七時之室外氣溫為華氏表六十五度。濕度百分之八十一。昨日氣溫最高達七十五度，最低六十三度一。今晨十時六十七度。

高潮：上午五時十五分 下午三時四十六分
低潮：中午十二時二十四分 下午十一時零五分

印巴對喀區談判
昨傳出樂觀氣氛
但對會談細節拒絕加以透露

【洛瓦平第廿八日法新社電】印度與巴基斯坦對喀什米爾問題所舉行之第四次會談，本夜持續一小時之久，隨後由印巴兩國代表團團長所發表之聲明，顯示雙方相當樂觀。據印度代表團團長辛格宣稱：渠對於本日工作感到滿意，巴基斯坦代表團團長布托則較為保留其意見，渠稱：[illegible]

巴基斯坦在本日會議中[illegible]各項細節，但渠拒絕說明[illegible]會談將於明年一月十三日或十六日在新德里舉行，將無任何限期[illegible]

[illegible]

蘇青年教授
請求法庇護

【巴黎二十八日合衆國際社電】官方人士今晚談稱：蘇俄青年教授麥西曼柯夫（二十六歲，自認家於莫斯科），從西非幾內亞共和國之蘇大使館逃出後，今夕乘飛機抵巴黎，請求法國予以政治庇護。

美國軍人之友
卜合抵台慰勞美軍
表演一場即行飛非

【台北廿八日法新社電】有名的好萊塢滑稽影星卜合與女影星蓮娜端納，本日在逗留此間六個鐘頭之時間內，舉行音樂跳舞表演，以娛駐在此間的約一千名美軍。美國協防台灣司令梅爾遜中將，於雷動的歡呼聲中介紹這兩位影星與觀衆見面。在卜合等於本日下午離此轉往馬尼剌之前，數以千計的影迷，集在機場與中山堂外，爭睹卜氏們的表演。

卜合

【本報訊】台北消息：由美國喜劇明星卜合和女明星蓮娜端納率領的好萊塢影星勞軍團，今日飛到台北，慰勞駐在台灣的美國大兵。這個陣容龐大的影星勞軍團，是于十二月十九日離開好萊塢到遠東各地和美國士兵們共渡聖誕節和新年，他們曾訪問過日本、韓國和琉球，離開台灣後，他們還要去菲律賓和關島。今年五十九歲的卜合，曾經十二次率領好萊塢電影明星到國外表演，慰勞那些駐在海外的美國三軍部隊，被譽為「美國第一號好大使」，和「美國軍人之友」。這一次和卜合同行的，還有百老滙有名的諧星傑利柯羅納，歌舞兩棲明星珍妮絲佩琪，安妮泰爾特，美國小姐阿美迪查波和李斯布朗爵士樂隊等五十多人。

卜合和蓮娜端納在台北只停留了七小時，表演了一場歌舞，于當天即飛往菲律賓。卜合對記者說：「這是我第一次到中華民國來訪問，我很高興這次能夠到這裡來」。蓮娜端納在旅途中患了感冒，她下飛機和記者寒暄時，嗓子已經啞了，不能講話。這兩位好萊塢的大明星，走到機場後，就被人羣包圍，費了很大的氣力，才擠出機場。蓮娜端納穿了一襲緊身黑色洋裝，戴黑帽子，一直對歡迎她的影迷們，點頭微笑揮手，有時停下車，替影迷們簽名。

老冰之子醉酒駕車被捕

【好萊塢二十八日美聯社電】冰哥羅士比的兒子丹尼士，涉嫌醉酒駕車，於星期四晚在西好萊塢被拘捕。執法的官員們說，他的跑車作之字形，橫衝直撞。並且說：當時他辯稱：「非常抱歉，我喜歡如此，而且我並未傷害到任何人呀。」丹尼士哥羅士比，現年二十八歲，被拘後准以二百七十六元交保。該案將於下週三在比維里山市法院開審。警方說他在被扣留時非常合作。當他離開西好萊塢執法處的時候，記者曾訪問他，但他還不作答。丹尼士亦被控無牌駕駛，執法的官員們說：當時他辯稱駕駛執照，還在另一部車中。丹尼士，曾與他那當舞女郎的妻子伯餚軒分居，剛於聖誕節前不久復合。

甘麥拿索會談經過
以北極星代替了天箭
會議的結果，已提供了麥相攜回英國所需的戰利品……
微之

上週間，美國總統甘迺迪和英國首相麥美倫相會於拿索。這一次的會談，開始於一種愛憐的政治氣氛之中。他們商討的問題，不僅涉及了英美間的親睦，而且關係整個西方同盟的散聚。到了週末，會談陷於僵局，好像太陽也要緊進了雲層去了似的。

會議的焦點，集中於美國，作了最後的決定，把研製天箭的計劃，予以取消。美國從前，曾答應過英國，最少供應英國一百枝天箭飛彈。而英國，因為自己沒有製造遠程飛彈的能力，所以竭力建造了許多以轟炸機為發射武器的國防計劃。

其實，美國在決定停止研製火箭飛彈，使英國受到損害之前，英國已經是感情激動極了的了。美國決定，對古巴採取行動的一役，事前就沒有經過向麥美倫首相諮商的一項步驟。這就使英國人，感覺到痛苦。認為美國不再以『特殊關係』對待英國，好像當年美國，對待邱吉爾首相那麼的親切。因此，藉着天箭問題，而噴發的憤怒的火花，便隱藏在自尊心的破碎和偽裝的碎片之下，爆發出來，在英國的衆議院中，一個保守黨的議員，大發雷霆，咆哮地說道：『英國人已厭倦了，老是被人拖着團團轉的了』。美英兩國目前的關係，可以由巴黎每日金融日報『消息報』中反映出來。該報說道：『今天這兩個國家，已達到了完全危機的狀態了。』每日郵報，綜合迪美國對待英國的經過，說道：『自蘇彝士運河，以迄天箭問題，美國這條路子，是太不可靠了。』

英首相麥美倫在國內，早已受着嚴重的政治和經濟所困擾。天箭的決定停製問題，更增添了他的災難。他的外交政策，是着眼於他的國家和美國有特殊關係，在世界的大事中，得以依照着單獨與經濟的力量，給予英國以比例的過問之權的一項見解，而建樹起來。在首相踏上了飛機，起飛赴巴哈麻斯的時候，他的臉上維持着笑容。說話也是愉快的口吻。他說道：『我絕不懷疑，邀請我們與美國人民所締定的協定的精神，將可能尋找出打破吾人困難的路子』。可是，在他的背後，存在着的是一種冷酷的瞭解。他的政治的餘生，只有倚靠着能在拿索，帶了某種戰利品回國之一途而已。

拿索之會的那天，是麥美倫首先到達。他就在機場迎候甘迺迪的蒞臨。當時由拿索機場上的警察樂隊，奏出了一首英國古歌，歌詞說道：『啊，啊，不要使我失望，啊，永不要離開了我。怎麼你會用上了，如此不行的樂符？』如果麥美倫，懷抱有任何的意見，希望甘迺迪，會[illegible]於天箭的方案，那他的希望，就已經注定在命運之中。甘迺迪已聽信了國防部長麥南馬拉的意見，說天箭的效力，並不能抵償所耗用的金錢。所以，美國派到拿索去的一群人，無非是想在會場中，將天箭的重要性推翻。一個美國的發言人說，這次會談，將會討論及一大堆論題。北大西洋公約，共同市場，蘇俄，中共與印度，尤其是北非的剛果等等都包羅在內。這一幕激怒了英國，一個憤怒不平的英國報界人物叫道：『我們不能說，我們要留心他們要談的倒是剛果的事！』然而，麥、甘兩個人，事實上所談論的，仍不過是天箭問題。

關於拿索會談的經過，雙方保持着機密，僅發表了簡單而籠統的聲明。英國報紙的特派員，報導會後新聞說：麥甘兩人，在秘密會談中，麥美倫堅持要繼續天箭的研製計劃。而甘迺迪總統則堅決地予以拒絕。經過了幾個小時的辯論之後，麥美倫和英國國防大臣方納洛克夫特，始表示接受甘迺迪提供改變計劃：由美國供給英國以已使用的射程一千八百里的北極星飛彈，代替了尚在研製中的天箭飛彈。

拿索會議的結果，提供了麥相攜回英國的所需戰利品。但仍然不能獲得的，由天箭本身，就可以發生的核子嚇阻力量。再則，北極星飛彈是從潛艇中發射的武器。英國仍缺乏這種潛艇，還須要好幾年時間，才能製造出這種潛艇來，並且一下子，也不能製造出很多。嚴酷的事實擺在眼前的，是英國不能製造出任何一種獨立的遠距離飛彈武器。不論其為由陸地發射，或海或空——這種困難，連同其他西歐任何單獨一國也無此力量。美國長遠的希望和目標，是要求一個聯合的西歐，其強大與富庶，均足以造成為一個第三個強大的力量單位。

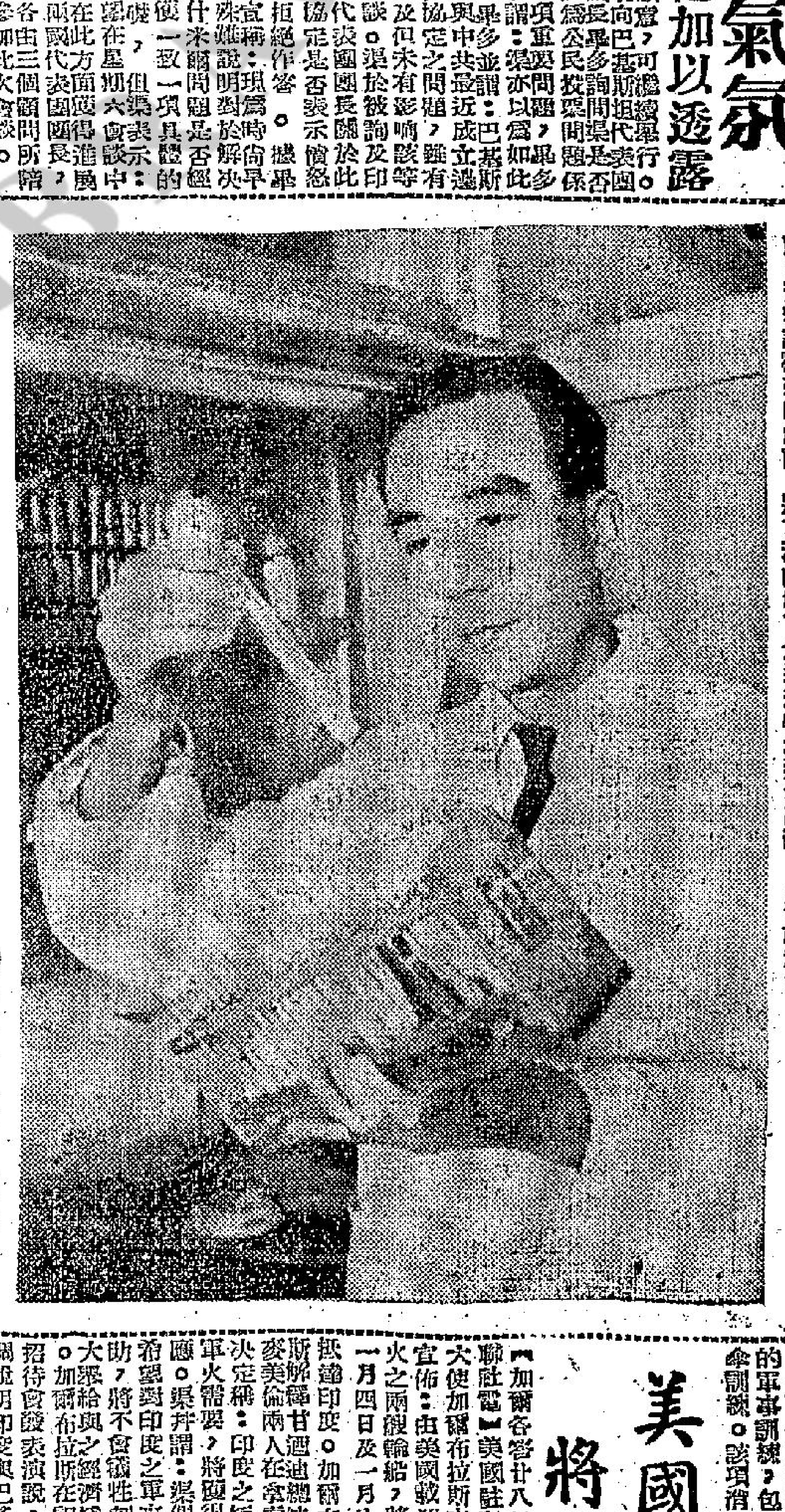

日本正培養一種新細菌

日本東京大學微生物學院助教飯塚廣，在該大學實驗室檢查其中一枝試驗管，在該試驗管中正培養一種新的細菌。預料該種新的細菌，將可消除地下水消污物之過濾困難。（泛亞社）

中共在西藏
正大舉增兵

【新德里廿八日法新社電】印度報聯通訊社本日由德拉敦報導稱：中共由彼等在印度邊境發表單方面停火宣言時起，經已在西藏地區大舉增兵，[illegible]公路與飛機場，已在建築中。該通訊社并在拉薩周圍之地區，正逐漸變為一巨大的軍營，較多中共部隊，每日均陸續抵達。據稱：根據茲所援據之情報，駐於西藏之中共正規軍，約有十二個至十四個師之多，每一個師由一萬二千人至一萬五千人所組成。此外，[illegible]西藏青年，在十九歲至廿二歲之[illegible]校陸軍。此校西藏青年軍（人數約有七千人），刻正獲得經過挑選之西藏人民的軍事訓練，包括跳傘訓練。該項消息并謂：西藏喇嘛僧侶亦須担任某種軍事研究工作。

美國軍火
將續運印

【加爾各答廿八日合衆國際社電】美國駐印度大使加爾布列斯本日宣佈：由美國載運軍火之兩艘船，將於一月四日及一月八日抵達印度。加爾布列斯宣佈：甘迺迪總統與麥美倫兩人在拿索之決定稱：印度之短期軍火需要，將獲得適應。渠并謂：渠個人希望對印度之軍事援助，將不會犧牲刻正大規模給與之經濟援助。加爾布列斯在記者招待會表演說，強調說明印度與巴基斯坦成立一項協定之重要性，該項協定係為防守印度半島保衛安全者。有詢以美國軍事顧問，是否有可能前來印度，渠答稱：「吾人尚未接獲任何請求，吾人亦不會預期接到該項援助之[illegible]」

【波恩廿八日[illegible]】[illegible]克魯曉夫，最近致給與西德總理阿丹拿之信函「係旨在達成克姆林宮各項之一項宣傳詭計」。[illegible]該發言人謂：此項信函「未有補充任何新事物」。克魯曉夫之信函（係用以答覆阿丹拿於去年八月所致送之函件），[illegible]「並不具有任何特別重要性」。[illegible]

中共再向澳洲
購買大批小麥
糧荒嚴重無法解決

【墨爾砵廿八日合衆國際社電】澳洲小麥局局長莫洛尼今夕宣佈：中共經已簽訂合同購買小麥五千萬蒲式耳。此一交易，使兩年來澳洲小麥出售予中共之總額，增達一億九千萬蒲式耳左右，價值約為一億三千萬澳鎊。莫氏稱：此一交易，係由澳洲小麥局派出三人在香港與中共人員商定。[illegible]

最後電訊

【巴黎廿八日法新社電】中共「外交部」於今日再次發出聲明，指摘印度政府（見「新華社」報導），該部所作聲明，係答覆本月十九日印度外交部發言人就印度境內華僑受迫害事所作之談話。中共外交部之聲明稱：「由於中國主動採取之行動，印度在中印邊境挑釁而起之武裝衝突已告停止。在此情形下，印度政府卻將數以千計之華僑（包括老弱婦孺）關入集中營，集中營內環境不佳之故，已有許多華僑患病，甚或死亡。印度政府此種行為，純屬恐怖作法，絕對不能被視為與日內瓦協定之規定相符。」該部所發聲明最後稱：「中國刻在密切注視印度此一[illegible]行為。」

【洛杉磯廿八日美聯社電】美國政府，本日對一間英國商行，提出一項反訴，因該英商之華麗郵船「奧里安娜」號於十二月三日曾在長灘外與一艘美國航空母艦相撞。

歷來爆炸最猛烈一次
柏林圍牆又被炸
出現三尺大濶口
東西雙方不許人民燃放煙花

【柏林廿八日美聯社電】一不知姓名之人於星期五黎明以前，對柏林圍牆施用最猛烈炸藥襲擊。此次爆炸，在該牆炸成一個方積三呎之大濶口，並震碎附近建築物窗門玻璃六百面，其中包括消防總部窗門一百五十面在內。西柏林警方稱：該牆建成之十六個月當中，放置炸藥以對付此牆者，當以此一項爆炸最猛烈。

【東柏林廿八日路透社電】東德檢察處，今日控訴將一名被控協助東德人逃入西柏林之廿四歲西柏林市民施德爾，判處終身苦工監禁。按：施德爾於其在十一月中旬，完成柏林圍牆下隧道後一個之隧道工程中被捕。

【柏林廿八日美聯社電】柏林東西兩邊之警察，均擬設法制止於大除夕大放煙花慶祝之德國舊風習。其原因，一為爆竹炸裂時其聲有如槍響，而可能被人誤為柏林邊境發生事故，一為紙作火箭燃點時，為狀則與有人企圖逃奔自由時，東德警察開槍之火花相似。因此，東德不准在與柏林赤牆相距不及一百碼左右之地內燃放煙花。西柏林警方則不准在區內任何一地燃放。去年，東、西柏林雙方均曾發佈此種禁令，結果，柏林全市仍然爆竹聲喧，火箭滿天。

業餘打字社再次擴大招生

本社創辦於一九四〇年，向以宗旨正確，頗受社會各界之歡迎，歷年來培養出打字人材數以萬計，本年六月更應港島青年之要求，特在灣仔開設香港分社，半年來學生與日俱增，現原有地址又感不敷應用，故在北角英皇道五洲大廈八樓A座另租新址，該址地點更為適中，環境優美，較本社不僅宜資增加全新打字機多部，以應各青年求知之需要。
科目：打字全科。
課程：基本手法，打字之基礎知識，數字，表格與標點符號，書信格式，速度，草字與改正符號，單據，借到與資產負債表，出入口文件打法，C．I．F計算法。
學費：五十元（不限時間，完成右述課程，經本社考試合格為止）
開課日期：一九六三年元月二日
詳章備索・歡迎參觀
社址：香港北角英皇道五洲大廈八樓A座（[illegible]）九龍彌敦道五百四十六號五樓D座（[illegible]）

今日提要：伏虎師收新徒弟（三六一）
十六：進行械劫銀行
二十：危機一髮

↓蔣總統於十二月十九日上午在總統府大禮堂召見五十年度中央及地方機關選拔特優人員，總統曾一一點名，並訓勉他們努力求進步，作一般人員的楷模，這批優秀公務人員包括了中央政府的四十位，地方政府的三十五位和軍中的一〇四位。圖為總統點名。（中央社）

↓美國大牌明星米路法拉最近到西班牙，和沙慶柏勒斯頓電影公司簽訂合同，主演「羅馬帝國的沒落」一片，將在西班牙拍攝，這位柯德莉夏萍的丈夫是美籍西班牙人的兒子，會說流利的西班牙語言。（中央社）

↑圖為英國雅麗珊郡主，及其未婚夫婿奧吉維於十二月廿一日，在奧吉維父母在蘇格蘭所居埃里古堡中所拍攝之照片。此係彼等兩人自訂婚以來在該地探問之第一次。（美聯社）

↓國際社會服務處，於本月廿日將香港孤兒九人送抵倫敦，交英人領養，傳教服務處安排下，使該英國由英人領養之香港幼童之總數增為五十三人。此九名孤兒將轉送英國之吉斯里、蘇利郡、特郡、背特郡、蘇塞克斯郡、密多塞斯郡，年齡在一歲與三歲之間。圖示為此九名孤兒中之三人。（美聯社）

←日本慶應大學籃球隊十五人，由該校經濟系教授柄澤日出雄率領，於十二月廿日中午從東京飛到台北，停留一週。廿二日晚間，在中山體育館表演。（中央社）

亭亭玉立　身長五尺九（上）

阿麗珊郡主速寫畫

在私人生活中，郡主有點害羞，而且，時時更露出一點嬌憨。

•微之•

一九三六年杪，英國王室接連發生了兩種大事，一為英王佐治五世之死，另一為英王愛德華八世讓位。此外，在聖誕節日，根德公爵夫人，更添了一位千金。當時的女王，如今是伊利莎伯女王的王太后說道：「這是本年內，皇室中發生唯一的可喜之事了。」

這位金枝玉葉的小姐，出世後不久，便於一九三七年二月九日在白金漢宮接受聖公會的基督教洗禮，錫名為阿麗珊。英國君民喜愛她的人，稱為阿麗絲，接近她的親友叫她做「鮑寶」。

阿麗珊郡主，不久之前，與蘇格蘭瑪格女王的直系後人安麗斯奧吉維先生訂婚。一旦成婚之後，這位代表英國王室的美容可掬的最優秀的大使，便得從一切公職中退出，不再向廣大的世界社會上活躍，而將成為隱居家庭的家主婦了。

一九四二年郡主的父親因乘機失事殞命，家庭的經濟一度陷入悽慘的景況。那時候她母親住於白金漢郡的附邊斯鎮。老爵士遺下的財產，僅十五萬七千七百三十五鎊，這份財產是不足以應付爵士的家庭的開支，而郡主還有兩個兄弟要入學讀書，因此，在週轉不靈之時許多老爵士的遺寶，便不能不付之拍賣。

年輕的郡主初進入一家私立小學，一面在家中補習法文。一九四七年，她改入赫特菲學校，郡主喜歡歷史和文學，但數學和運動都不行。十七歲那年她便轉學到了巴黎。

其後她跟隨着母親作其一生中許多訪問旅行的首次往外國活動，目的地是東加拿大和美國。接着是歐洲大陸。她代表了英國女王作官式的訪問，芳名是「泰麗爾小姐」。

郡主在皇室的圈子裡面創立了兩項小紀錄，其一是她比女王少了三歲，比瑪嘉烈公主少了一歲，便成為皇室的侍從，另一是一九五九年八月間她作首次的「單獨的」旅行，特派澳洲昆士蘭參加百年慶典時，她那時比瑪嘉烈公主出國旅行還年輕了三歲。

阿麗珊郡主排列在繼承王位的名次上是第十二位。她是得亭亭玉立，身高五尺九寸。

英女王與菲立浦王子結婚時，郡主是女儐相。比新婚的男女均高出了一些。

郡主生得很像她父親的瑕態，也很有她母親的一面美容。再加上她自己的生性的活潑和愉快。當她出外旅行時，有時她喜歡帶上了假髮。為了這堆假髮她花了十五鎊，去配合時下流行的英國婦女髮型。

在私人生活中，阿麗珊郡主有點害羞，時時露出一點嬌態。但在官式的場合時，她已克服了這些女兒態。可是，到了她返回到倫敦的西區發廳，參加私人的宴會將近尾聲時，她常常會把腿擱在椅子上露出頗弱不勝勞頓的樣態。

「當着萬目睽睽注視着我的時候，我總覺得有點緊張。」郡主對人說道。

郡主的藍色的眼睛，當她聽見了爵士音樂高奏之時，便發出了愉悅的光輝。尤其是由她自己表演時，更是興高彩烈。她是陪奏爵士音樂隊中的鋼琴好手。同時也是個健談的人。她的法語和希臘語都說得流利非常。她又是個高人一等的女騎師。可能這就是她喜歡的唯一的體育運動了。芭蕾舞是郡主的賞心樂事。也喜歡自己拍小照。偶然也玩玩西洋雙六及紙牌遊戲。喜歡穿有點花的愛德華七世時代的鞋子。對於上戲院和浪漫的小說，都不來。

「我對於那些活動，不大喜歡。」她說道：

郡主並不抽香煙，在飲醉時喝點橘子汁。在晚宴時偶然喝幾口香檳酒。但酒沫竟然沾上了她的鼻尖兒。

「你知道，牠會使我打噴嚏呢」！郡主說來有點悽惻。（明日續完）

抗癌劑一零一Ａ四發現了

在三百四十九名癌症病患者中，有二百八十七人，已收到了治療的預期效果。

•自求•

自從醫學家証實了癌症嚴重威脅人類的生命以來，人們就一直在翹首企盼，期待能有一種特效藥的發明，以對抗癌症的猖獗。現在，對治癌新藥的面世，已透露出了可喜的曙光。

在很多年以前，美國的一位科學家Ｈ．佛普遜，曾於加里福尼亞州一所滾水的小屋中，從事於癌症特效藥發明的研究工作。兩年前，Ｈ．佛普遜獲得到一家著名醫科大學和一家藥廠的支持，從事於特效藥的配製。後來他雖然因為沒有繼續獲得經濟上的支持，而致中輟了特效藥配製工作的進行；但是，今天許多專門癌症的著名醫生，卻均以Ｈ．佛普遜的研究依據，而治癒了不少的癌症病患者。

Ｈ．佛普遜發明治癌新藥的故事，說來頗令人饒感趣味。因為他所做的實驗工作，並不是在設備齊全，規模宏大的實驗室進行，而是在南美厄瓜多爾叢林的心臟地區，他所製造的治癌新藥，差不多與南美獵頭族人用以浸縮人類頭顱的溶液，是同一種東西。

這得要從Ｈ．佛普遜最初的工作環境說起。他早期是服務於聖地安哥醫院，第二次大戰前於秘魯一家醫院擔任醫師，後受厄瓜多爾大使之聘，至厄瓜多爾任醫務總監之職。他在厄瓜多爾因治癒了當地一位藥劑師女兒的傷寒症，而與藥劑師結成莫逆的朋友，那藥劑師送給他一些浸縮人頭的藥水，經過化驗和研究後，他竟發現這種藥水具有療治癌症的特質。

不久，厄瓜多爾有五名因患癌症而痛不欲生的病人，自告奮勇，要求接受此項藥水的注射，志願把他們自己當做這種新藥的試驗品。在初時的不久，Ｈ．佛普遜對這種新藥猶無信心，但在注射後不久，這五位癌症病患者卻竟然霍然而癒。於是，Ｈ．佛普遜從藥劑師那裡取了縮頭藥水的配方，配方上開列三十五種植物的名稱，Ｈ．佛普遜採用了其中的七種植物，提鍊出一種叫做「抗癌劑一〇一Ａ四」的溶液，製成了治癌新藥。

根據Ｈ．佛普遜試驗的結果，厄瓜多爾衛生部利用這種特效藥，為九名癌症病患者進行治療，其中一名不治死亡，一名婦人中途離院，沒有繼續接受注射，其餘七人則均獲到病除，回家以後並無復發跡象。

稍後，Ｈ．佛普遜離開厄瓜多爾，將「抗癌劑一〇一Ａ四」特效藥帶回美國，並在一家著名醫科大學和一家藥廠支持上生產，但由於在美國沒有人肯接受注射，僅以動物作為試驗品，故在不久之後，Ｈ．佛普遜也停止了他的研究。

直到最近，美國有兩位著名的醫學家，在實驗中發現Ｈ．佛普遜的「抗癌劑一〇一Ａ四」對癌症末期的病患者，於毒素發作時確具止痛安神之功，他們均認為Ｈ．佛普遜此一發明不容忽視，於是，均對此作了更進一步的研究試驗。據美國的首席癌症專家阿勞諾斯說，近幾個月來，美國的醫生們使用改進後的「抗癌劑一〇一Ａ四」替病人止痛，在三百四十九名癌症病患者中，有二百八十七名收到了預期的效果。

現在，美國一系癌症專家正與Ｈ．佛普遜一起，進行着「抗癌劑一〇一Ａ四」的研究工作，首席癌症專家阿勞諾斯曾再三表示，在最短期間內，癌症的特效藥在醫學家們的合力研究下，必可面世。

民間故事

劉龍圖騎竹馬

•介人•

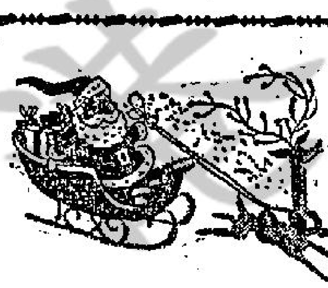

有一個「劉龍圖騎竹馬」的民間故事，是盛傳於潮州一帶，幾乎是婦孺皆知。劉龍圖的名字叫做劉昉，是宋代潮州潮陽縣人，宋徽宗宣和年間中進士，並且做到龍圖閣學士的官，因此後稱為劉龍圖。

當劉龍圖在宋汴京做京官的時候，他的家眷並沒有隨任。固然，他很想念家裡的人。一天，他忽然遇見了一位異人，送給他一匹竹馬，這匹馬有騰雲駕霧，一日千里的本領。劉龍圖自從得了這件工具以後，每天退朝後，當黃昏時候，就騎上了竹馬，竹馬立刻騰空而飛，不久，就到了家鄉妻子的房間裡。第二天天色黎明，他又跨上馬背，趕回汴京朝見皇帝。這樣過了許久，他倆為了保持神法的秘密，甚至連母親也不告訴。老太太看見兒子天天回家，好不感到奇怪，一天，當兒子上朝以後，他老人便請問媳婦，要媳婦說出兒子回家的秘密，只好把竹馬的事情照實告訴婆婆。老太太聽了媳婦的報告，對於這匹騰雲駕霧的竹馬感到無限的興趣，於是再三叮囑媳婦，晚上兒子回家時，千萬要讓她去見識見識那匹竹馬。

媳婦不敢違背她的命令，當晚劉龍圖到房間裡，去看這匹神秘的竹馬，老太太走進了媳婦的閨房，看見了這件寶物──竹馬，很感到神秘而有趣，她瞪大那雙昏花的老眼，伸出無力而顫動多筋的兩手，撫摩而端詳了許久，越看越有趣，禁不住把右腿跨上竹馬的背上，也想試試那騰雲駕霧的味兒。那知她騎上了馬背之後，馬兒屹然不動，劉龍圖這才想起異人送給他神馬的時候，曾經吩咐他：

「女人的身體是污穢的，切莫讓女人騎上，否則竹馬便不靈了。」他連忙把母親請下馬來，自己再騎上去，可是，馬兒已失去牠的靈性了。

這一個故事的構造，雖然有點類似神話，不足憑信，但它的精神，是反映民俗的另一種進步的思想，這表現人力征服空間的想望，人類相信自己的智力是能夠征服那山河阻隔的空間的，他們堅信，千里途程可以假借一種工具而朝發夕至的。

集郵佳話

•公耳長•

廢郵票價值上揚，主要的原因，是西歐人士，對這種嗜好，有增無已。

假如你有一張相當七千五百英鎊的郵票，你打算買一座屋子，一輛汽車，一艘遊艇，還是投資於一枚票面不過一寸的郵票？

在幾年前如此這般地投資郵票的一個男子，現在是全球一枚價值最高郵票的主人。這張郵票於一八五六年印出，票面一仙，在公開市場上，至少值三萬英鎊。

郵票是大買賣。郵商們卻不想和存心靠集郵賺錢的人交易，而喜歡和以集郵為樂的鑑賞家們交易。

世界各大郵票中心，每年生意的成交額很大，相當幾百萬英鎊。

十年前，郵票市場由美國集郵人士獨霸。現在，郵票生意已經從紐約轉到巴黎、倫敦、雪梨和漢堡去了。

英國的一名郵商說：「世人對廢郵的需要和興趣，每週都在增加。我們對鐵幕以外的每個國家都有郵票目錄寄出，我們的最好顧客，包括日本和紐西蘭在內。」

遠在一八四一年時，倫敦有一名青年女子在報上登出廣告，呼籲各界人士協助她集郵。

這人就是集郵的先鋒。現在已成為萬千人的風尚。最出名的，是英國女王伊利沙伯二世所集的全部郵票，現值四百萬英鎊之多。

全球最值錢的郵票，大部分於一八八零年以前印製。最先面世的郵票是英國的黑便士郵票，其需求仍舊持續不斷，每張郵值升英鎊而已。

義大利銀行家之子費拉利公爵是世界最偉大的集郵家之一，他自母親手裡取得大筆遺產後，餘生以遍遊全球郵票中心大事採購為樂。他在那裡出現，當地郵票價格便會大漲。費氏於廿五年前去世，所遺郵票在巴黎賣得四十萬英鎊，今日所值當為這一價錢的三倍。

一九五九年，世界各地郵商趕到巴黎，以搶購著名鑑賞家巴拉斯所遺的郵票。巴氏在七歲時開始集郵，去世後，所遺郵票賣得一千萬英鎊以上。

錯體郵票是集郵者夢寐以求的珍珠。好些眼光銳利的人，因為發現郵票印製有誤的緣故，而發了小財或大財。

一九五七年英國肯特郡的逸特佛德鎮出現四邊沒扎齒孔的兩便士郵票一聯，而售賣得一萬英鎊。另外，美國郵票四張因為飛機圖案印倒了頭，而賣得六千五百英鎊。

郵票被國家用作宣傳工具的趨勢正有增不已。例如：阿根廷曾發出印有自定國土地圖的郵票，而宣示南極某些地方是阿根廷的領土。

前時賽浦路斯出現危機期間，希臘曾發出一套郵票，上印英國國會議事錄一頁。在較近之時，希臘則曾發生一套紀念匈牙利反共遇害總理納吉的郵票，對蘇俄為希臘共黨被囚頭目格里索斯出郵票捧場的事情進行報復。

集郵人士中，許多對這種趨勢感到憤怒。某君在最近所開的一次會議中說：當世好些國家所出郵票儼然更像政治招紙的數目是越來越多，使集郵界人不禁作嘔。他說：蘇俄和迦納這兩個國家，對那些事情不要出郵票紀念的事情作一決定，似乎還要困難得多。

郵票時常有使人失笑的時候。一九五六年，紐西蘭發出一套顯示捕鯨鏡頭的郵票。票面的景象，是一隻被魚叉打中的鯨魚拖着一艘小船直奔。不幸得很，替這郵票設計的先生，卻忘了給魚叉和小船畫一條相連的繩索。

一九零三年，西印度羣島曾發出一套郵票，顯示哥倫布拿一具望遠鏡，在船上覓看陸地。不久，便有集郵人士指出：望遠鏡問世的時候，是在哥倫布逝世一百年之後。

集郵界有層出不盡的趣事。最近，美國新澤西州的一名珠寶售貨員曾購進每聯有五十五張韓馬紹（聯合國已故秘書長）紀念郵票的新郵票四聯，發現票面印刷有錯，圖案底景倒印。這位售貨員暗自估計，假如手中的東西是韓馬紹紀念郵票中「僅此而已」的錯體貨，則會值上五十萬美元。

他被歡喜沖昏了頭，而向報紙透露自己的幸運。幾小時後，美國郵政總監便公開宣佈：會把紀念韓馬紹的錯體郵票增印四十萬張。如此一來，這位售貨員手裡的珍品，便跌到祇值四仙罷了。他採取行動，想叫美國聯邦法庭下令禁止郵局把加印的四十萬張出售，結果沒有成功。

郵商們說：這位售貨員如果把所買得的四聯錯體珍品放進保險箱中保守秘密幾年的話，則可能賺下一筆大財的。

世界幽默選

•田雙•

想得週到

白南太太在臥房裡收拾行李，打算上英國愛丁堡城旅行。「瑪麗」，白南太太對女僕說：「要是我先生病了或者是太不開心的話，你得立刻寫信告訴我呀！」

「是的，太太！」瑪麗回答，在沉思片刻後又補充說：「要是他還不過份快活的話，我也會立刻寫信告訴你的。」

經驗之談

老婦人羅麗說：「女人醉酒十分不好，既會使你跟警察打架，或和鄰人吵鬧，又會使你摸起東西攢向丈夫時總得不準。」

晚翠

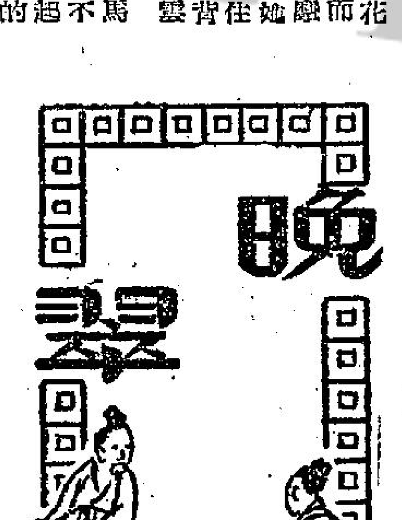

香港得指

•德玫•

「我說余夕青欠，是指畫曆！」

峨嵋奇俠傳

陳過如著　局華挿圖

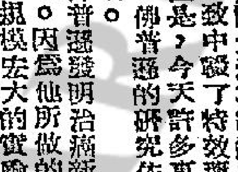

第九回：梅冰潔喬裝郎中活命濟人　王天心發號施令劉除邪好

「老可姓劉，小字希賢，從小讀聖賢詩書，因屢試不第，無意仕途，托庇祖蔭，在此田園鄉居，膝下無兒，只生兩個女兒，大女兒不幸於三年前，因岩遇難，小女兒姊妹情殷，作了一副輓聯，哀悼她姐姐。」說着指着壁上對聯，「這便是小女所作。」

歐陽崑不住點頭道：「頗有意思，令愛才學出衆，她就是方才房中的病人麼？」

老人頻頻點首說：「不錯，小女兒，閨名玉仙，從小喜愛琴棋書畫，這間書齋，便是平常她自己作息之所，自她姐姐去世後，鬱鬱寡歡，憂勞成疾，原已弱不經風，自此更形疲憊，不意半年前忽然失蹤，老可四處尋找，千方百計，花了許多金錢，才探聽出她被天魔教徒拐走，我這一驚非同小可，明知天魔教徒無法無天，邪淫放蕩，專門拐騙良家婦女，到處托人營救，只是不着邊際，毫無頭緒，老夫妻二人，哭得死去活來，悲痛欲絕。那知兩月前，一夜月明如畫，我們正待安寢，忽聽有人打門，原來是小女乘夜奔回，但形神兩損，已不復如從前聰明靈慧，痴痴呆呆，哭笑無常，已是變了瘋顛，茶飯飲食，也不知自理，毫無節制，有時狼吞虎嚥，有時數日不食，那裡像她從前端莊大雅的樣子，親友們無不歎息，老可也曾為她延聘附近州縣所有名醫，大家都束手無策，半月前，她哭鬧了整日整夜，忽然從此絕口不吃飲食，因此體氣衰弱，她媽媽勸她時，她只抱着她娘痛哭，似是受了無限委曲，問她時她又閉口不說，侍候她的丫環女婢，見她如此失性，無不背地流淚，因她平日待人和順，甚得下人愛戴，稍有閒暇，就教婢女們詩書刺繡，如今瘋顛失性，好生令人悲痛，近數日以來，更是粒米未進，已前後叠延過數次，不得已，聽說先生神醫，這才請移駕過來診視的，便是小女得病因由，先生看看能有救否？」

歐陽崑聽完劉希賢講話，雙眉緊湊，沈吟良久，說道：「老人家勿慮，令嬡失蹤之後，想是遇了非常重大的震動，激刺過深，終於失性瘋顛，前後判若兩人，加以長期不知調攝，消耗體力，本已孱弱之軀，更那堪任意排遣，結果自是虛弱不堪了。如今首宜恢復體力，次要矯正心神，以圖對治之策。」

老人一聽，喜出望外，忙躬身一揖，拜下稱謝說道：「承蒙先生如此厚待，小女下半生生命，皆先生所賜。請先受我一禮。」

歐陽崑忙扶着老人歸座。當下處了一個藥方，一方面賠補虛弱，一方面安神定志。老翁又命僕役自迎賓店取了歐陽崑的行李回來，將他安置在書齋旁邊一間小屋裡，權作起居之處，這間書齋也就作了他調藥寫字處方所在。老翁又派了兩名男僕一名女婢，專門侍候他。一應起居飲食，安排得甚是舒服適意。

歐陽崑便在劉希賢家中住了下來，一面醫治她，一面想從她口中探聽天魔教的秘密，與九指神魔的功夫，他自峨嵋山洞中得臥雲生所遺留經劍詩書之後，對九指神魔，深懷戒意，深知此乃平生大敵，不敢稍涉大意，處處留心。今番無意中得到線索，乃留住劉老家中，一心調理劉玉仙的疾病。

這小姐經過劉悉心診治之後，漸漸痊可，但神志仍未清醒，口中常喃喃自語，啊自語她，也不知她說些什麼，歐陽崑只知她心竅未開，除藥石之外，投治之設計，又誘導她。

前文提要

「歐陽崑醫治高明，活人無數，一日一人奔進客店，請他到了一所莊院，為他家小姐治病：……」

正是：欲知後事，且看下文：（九三）

今日提要:伏虎師收新徒弟 三太子封大將軍 (三六一)

上文因果 上文講到申公子到聽差守衛住屋外探看,見到床上睡有金蟒帶角,俄而不見。大嫂又報說後房有些脂粉,驗之果然。乃招集寺中所有衛士,八名中,有一人不在,云派上山去,申公子忙來見伏虎禪師,當面詢問胭脂粉之由來。

金鼎關河

新提刀人著　鳳子插圖

第四回 衛獄雲譚三太子 峨嵋雪映九蓮花

伏虎禪師答道:「這伏虎寺是數百千年的老叢林,香僧能管的地方只是寺中,寺外的房產,都是施主之物,有關於寺中的,有不屬寺中的。經略大人現在所住的公館,以前住過一位四川財主,在此養靜,住了三年,想必那胭脂粉,是他留下來的。他那人不少,這些遺留之物,與這寺中無關。大人何必多疑。敝寺現有各路的僧人,共是五百餘名,其中有三百多徒眾,是達摩祖師的苦練功夫的僧人,數不在河南少林寺之下;這裡是峨嵋派的老道場。另外二百名,每一個僧人,也都有來歷的。」申公子見老和尚答得義正詞嚴,自知方才說話魯莽,忙陪笑道:「師父幸勿誤會,下官初見,不免多疑。只是手下無知之徒說道,晚在守衛所住的東邊屋裡,甚是不安,據說所派八名侍衛之中,有一個每夜必現出原形來,乃是一條五尺多長的金色大蟒,下官昨夜也曾親見過,只一下就不見了,仍然是一個人睡在那裡。今早查問,又說那一名已被派上山來去了,因此不得不懷疑。金蟒不同凡人,想必八名之中,有一位大有來歷之人,老師父何不查問一聲,或是推算推算,不要委屈了好人。」伏虎禪師聽了,便靜默了一下,說道:「大人與吳王不睦,由太湖來川,若是大人有經略四川之心,這地方因乃天府之國,大可以步趨漢劉先主之後。這條金蟒,想必就是大人的新主人了。」說罷哈哈一笑。申經略聽這老和尚,直言不諱,說出他與吳王交惡的話,足見他這和尚,確能知過去未來,現在又直告金蟒即是真主,更可見他的道理。當即離座,上前跪下,伏在地上,道:「情願皈依師父,求師父指示機宜,現今四川一切大權在下官手上,但卻不敢即反吳王,因為四川現在附吳王叛清,其中已有不少的官員,是吳王之人。」伏虎由他拜了幾拜,才起身扶住他道:「老僧受了大人四拜,便不客氣,認大人是這寺門內的人了。金蟒現形,也是他和大人有緣。此人現在並未到山頂來去,不過撥在這寺另一處公館住。因為只怕大人在看,所以扮在八名差人之中。他也不姓周,人都稱他朱三爺。」申公子會意,江山不坐,少了一點的朱三爺,果然就在此。伏下官要參拜,就在此;站了起來,拍了拍手,走了出來,小僧一名,伏虎禪師吩咐道:「快去請三爺來。」小僧領命去了,伏虎同了申公子,出至禪堂外面一的正堂中,不久,同了一位頭梳道髻,清俊非凡,年在四十以內的男子進來,這人龍行虎步,顧盼有神。伏虎笑着對他道:「三爺,申大人已拜過了老僧,是門牆以內之人了,要見大駕,就請上座受拜。」這位朱三爺向申公子上下打量了一眼,申公子謙讓上座,朱三爺便不再客氣,坐在正當中。申公子忙整衣冠,除下了官帽,拜了下去。口稱道臣申某,參謁聖駕。拜了四拜,伏地悲咽。朱三爺開言道:「經略現在是三桂的封疆大吏,我無實權,只可以私封你一爵,得之不足以榮身,但表我心而已。申某謝聽:歷代先帝在天之靈,靈光高照,茲封爾為安西虎威大將軍,當一等虎符,駐守四川成都。」申公子忙拜謝道:「臣敢不竭駑駘所能,以報今日之隆恩。」伏虎在旁道:「經略請起,請同入禪房敘話。」申公子這才立了起來,與這位朱三爺,同入伏虎禪房,三個密談。這位朱三爺,就是朱三太子。伏虎不再隱瞞,對申公子道:「現在四川不可即再反過來,若反吳王,又不能到清湖去,是與兩面為敵,暫時無此力量。三湘七澤,江南有志之士,離此太遠,一時之間,不很容易聯成一氣,所以現在第一步,須由經略將成都號令大權,緊握在手,以後便可以整軍經武了。四川現在的兵員,清朝之兵全退去了,有地方之兵,害民,不能作用。除還須從頭作起,我還裡數百徒眾,可以供驅使,必須先招壯丁,期以二年練軍,方可以自保,自保而後可以進攻退守。」這時對伏虎子這是八體投地的佩服。正是:

師法諸葛 經畧西川

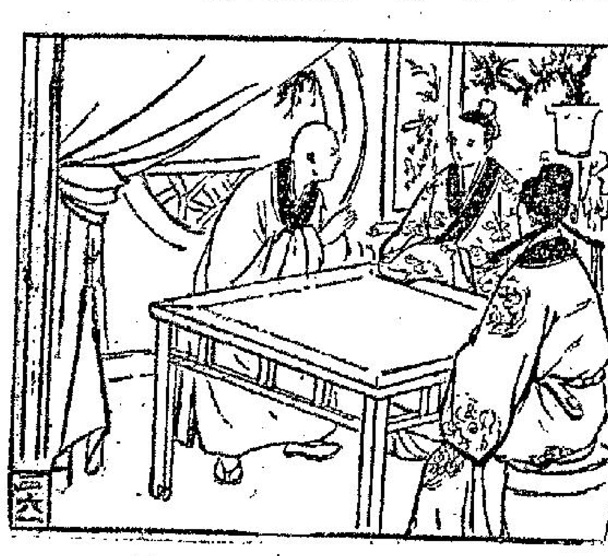

紅燈區

楊柳著

十六:進行械劫銀行

使王小仲震驚、恐怖和不堪想像的事情,是發生在一個晚上。那便是王小仲從南洋N埠運貨完畢回來約大半個月左右,一晚,天氣很冷,他已入睡,但楊寧來把他叫醒,說老板梁威有事找他商量。梁威相召,他自然馬上起床,穿了衣服,跟着楊寧去見梁威。

梁威這一回把他接見,並不是在客廳之中,也不是在書房之內,只是在稱為「地牢」的地下室裡面。這「地牢」,便是建築洋房的人,為了地下潮濕,便先建一層「地牢」,使有空間散發潮濕之氣,然後是上蓋。此種「地牢」,平時是要來放置那些沒有什麼機會用得着的雜物,並沒有人居住,而潮濕的原因,亦不適宜於住人。王小仲到別墅工作數月,知道這別墅洋房是有「地牢」的,但沒有進去過,只知道那是堆放沒有用的東西而已。現在梁威相召,楊寧領他進入「地牢」,他自然是一愕。楊寧瞧見他愕然神色,笑道:「小仲,你害怕嗎?不必要的。老板為了你是心腹人物,才會在地牢中召見你,吩咐你做的事,你依着去做便有獎賞了。」

他跟着楊寧進入「地牢」之後,老板梁威,端坐在一張椅子上,椅邊是站着周克、何炯和廿源三人。這三個人,梁威雖曾對王小仲說是他的高級職員,其實就是走私運毒非法勾當的高級手下,此時三人已再不會有半點紳士丰度,像三尊凶神似的站在梁威的身邊。「地牢」中,除了梁威坐椅兩丈見方的空白地方之處,其餘便黑幔低垂,使他置身在一個「地牢」如此佈置,王小仲覺得梁威此次相召,必不會是件好事。但他沒有走的理由和可能,只有行前恭恭敬敬的站着,等候梁威吩咐。

梁威把王小仲瞧了一眼,說道:「小仲,我現在又有特殊的任務差遣,你是不是樂意去做呢?」

聞道「特殊任務」四個字,王小仲心裡自然暗地吃驚。因為上次的「特殊任務」是運毒,則「特殊任務」決不會是合法的差遣。所謂「特殊任務」,即是非法勾當而已。為此,他便答道:「老板,如果我的能力辦得到,自然樂意接受差遣的;只怕任務太重,我辦不來而已;」他這樣答覆,目的自然是為自己留下推拒的餘地,但梁威甚是不樂,冷冷的笑道:「小仲,你變了!我派給你的任務,你必然能辦到的。現在我還未說明任務是什麼,你卻先打算推拒了?」

梁威已窺穿了王小仲的心意,王小仲無法,只有詢問那特殊任務是什麼。梁威站起來,走到他身邊,低聲道:「小仲,這特殊任務,便是進行去械劫本市富源銀行。」王小仲聽道進行械劫本市富源銀行,便嚇得整個人都呆了,半句話都說不出來。㊉㊅

情魔

江陵

四十八:你是妃子了。

兩母子談了一會家常。從母親的談話中,林漢平知道關英並沒有說過什麼。只是來看看老人家而已。所以林大嫂見兒子回來,在談了一會之後,便問他道:「你是來接關英出去嗎?」

「是的,是的,」林漢平趕着承認。「媽,你到城裡去住幾天吧!」

「我才不去呢!」林大嫂笑道,「在鄉裡清靜過日子不好嗎。以前我也希望你到城裡去賺錢,可是現在看來還是不如在鄉裡的好。」

林大嫂思想居然來了個一百八十度的轉變,林漢平認為是奇怪的。他試探着問道:

「媽,是關英對你說,城市生活不好嗎?」

「可不是,關英這孩子心性淳厚,在城裡住了一年多,還沒變壞;可是我們鄉裡的女孩子有幾個到城裡住了一兩個月,便學懂跳舞,還當起城裡人來了。現在連父母也不要啦。她怕她的父母鄉氣,會丟她的臉。你看,到城裡去有什麼意思。」

「哦,你是看了她們,才對城市生活起了厭惡的。」林漢平恍然大悟地說。

「所以我也贊成關英的見解,回鄉下來,吃口清茶淡飯,總比在外邊奔波勞碌的好。」

「是的,我也是這樣想。」林漢平順水推舟地說,「現在我正要找關英商量,看以後如何打算。」

於是他走去找關英,只見關英和另一個婦人坐在河邊,身旁放着一籃衣服,兩人正在談話,都沒發覺林漢平的到來。

「平嫂,我看你還是回城的好。」那個婦人說,「丟下他一個男人在外邊,總是不方便。難道你不怕漢平叔去找那些不三不四的女人嗎?」

「漢平不是那種男人,你別多心。」關英答道,「我告訴你,他昨天晚上在一個舞會裡大出風頭,做王子呢。我是希望他回來鄉下,平平淡淡地過日子的。所以我不管他。若是我在他身邊,他就沒那麼自由了。」

「你怎知道漢平叔做王子呢?他做什麼王子呢?」

「我是從報上看到的。你知道嗎,我們在鄉下,什麼事都不知道,非要讀報紙不可的。我是今天早上讀到的。那是一個舞會裡人的化裝舞會。很熱鬧的。隨人扮什麼角色都可以的。」關英把城裡的生活略講了一些。

「要是你也在城裡,你就會扮成王子的妃子,那才有趣呢!」那婦人笑道。㊃⑦

晚香

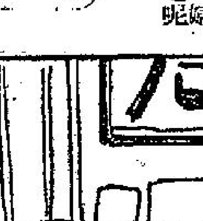

吳越春秋

南宮搏著·王雲笙畫

十三 黃池赴會

——「王往途——吉。」

——「三三——履虎尾,不咥人,亨。」

龜卜和筮蓍都顯示吉兆。龜卜的「王往途,吉」,很明白地表示大王出行是大吉的;而筮蓍的象,有險,但結局也是吉的。神明所昭示於人的是:所求問的事,逢兇化吉,過難能祥。

這是西施在句曲梧宮請巫師卜得的。對於西施,封象大吉是投可喜的事。從姑蘇於句曲那一段路上,她憂心忡忡,有過不少次,她想問鬼神,可是,夫差反對這樣做;夫差的意思是:人事安排定了,這一條路非走不可,又何必卜呢?

但是西施和他的想法不同。她以為能夠預知命運的發展,不論吉兇,本身的心理好有一個準備。不過,她也不拂逆夫差的意思,直到夫差率領大軍渡江之後,她才找了巫師來卜問。

在遠離故國的北上中原,並非是夫差主動和樂意的!而是不得已!為了維持一個盟主的地位,為了盡一個盟主的責任!他祇得領兵——空前強大的一枝兵——渡過長江,向中原諸侯示威,會盟,以解決列國間的多項爭鬥。

夫差明白吳國的兵本有疲憊的傾向,甚至夫差也明白越王句踐可能會有異動;他不能不去,因為他已經被人視作盟主。人們要倚賴他!人們以為他是強者。他怎麼可以示弱呢?

這一次盟會的地點定在黃池(現在的河南封丘縣附近),那是一個複雜的地點,是鄭、衛兩國的邊境,接近齊國和晉國及魯國的宋國的北邊。

黃池,也可以說是中原的心臟地區。它處在幾個重要的國家之間,和周王朝的東都雒邑虎牢又非常近,選擇此舉行盟會,自然隱含着一個意思:那一個國家在黃池之會首插,作了盟主,那就會成為中原諸侯的領袖。何況,黃池之會的籌備之時,周王也預定派宗室大臣單平公擔任監盟,典式的隆重是齊桓、晉文二霸之後所未有的!吳王夫差為中原國家所邀請而去。齊國、晉國、鄭國,都把夫差作為盟主看待,而熱望着夫差擔負起中原解糾紛的重任。

至於這次盟會的主要因素,在於齊衛鄭晉宋王國間的糾紛——齊國在對吳戰爭失敗之後,暫時向吳人臣服了,這使得齊國的舊夥伴晉國很不高興,也兵逼齊境,準備使齊——這是一面;另一面,衛鄭兩國發生了衝突,衛國得到晉人的鼓勵,使侵鄭國的邊境,論實力,鄭國是有力把衛國消滅的,但鄭國的後面有晉,鄭人便不敢輕舉妄動了。㊀㊀㊉

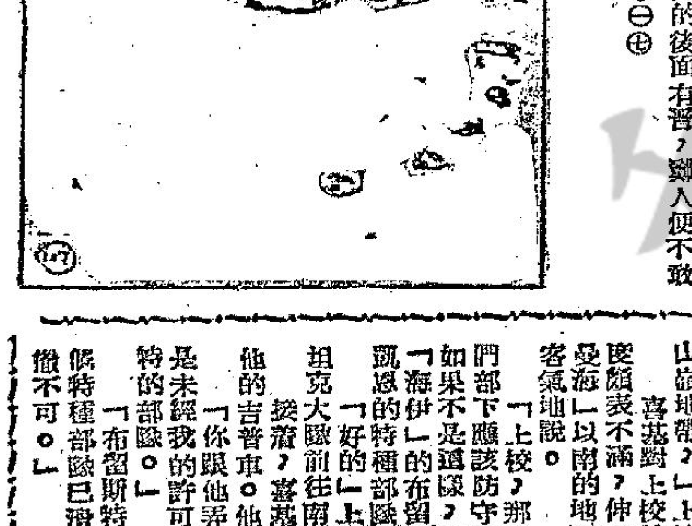

天池俠隱

王香琴

十三 普陀大會

靈思道忙跑上前,問放鶴書生道:「老前輩有甚麼賜教?」這時的形勢,對放鶴書生一點便宜也沒有,靈思道手下人受傷的,祇有一法元,法元給人扔出一口飛刀,刺中他的後心,倒在地上,給人救起,這時還未死亡,這對普陀派的力量,不會有大的影響,胡一劍的態度,也很顯明,要向普陀派報仇,利用普陀派內鬨,把普陀派消滅的希望早已不存在,放鶴書生心裡憤慨,見靈思道跑來,又一劍向他刺去,這是代表了答覆。胡一劍大叫道:「他是放鶴書生,仙霞派的長老,其餘的是四明派天台派的人,他們都是要來搗亂普陀的,祖師有靈,大家各人,迅速的收退,他們乘機搗亂的辦法,便不能施用,現在好了,有冤報冤,有仇報仇,冤冤三派的人,有甚麼仇怨?便可在一刀一槍上解決過來,老衲不是本派的人,恕不奉陪罪。」

胡一劍說這幾句話,表示不願捲入漩渦,但說完後,又有點後悔,為的是靈思道的武技,未必能和各人對敵,自己說過不出手,便不能再出手,將來有甚麼事時,怎可能應付?靈思道聽了胡一劍的話,向放鶴書生,便是一揖道:「普陀派和仙霞派,有甚麼仇怨?晚輩未有所聞,還要老前輩賜教。」放鶴書生瞪了靈思道一眼,說道:「你要知道嗎,但我說給你知道後,我便要和你合手,一個比雌雄。」放鶴書生憤憤的道:「我的師祖萬年和尚,和你的師祖大剛和尚,本來是同門的,你知道嗎?」靈思道道:「聽說是這樣,我卻未見過大剛師祖,後來聽說兩人有了嫌隙。」放鶴書生大喝道:「後來,大剛和尚竟扔出一枚毒鏢,把萬年師祖殺死,當時,普陀派的人多,有本領的人也不少,仙霞派的人要報仇,也沒辦法。」說到這裡,他又提高了嗓子,大叫道:「可是到了目前,形勢便不同了,以前,普陀派已衰落了,我便非來報復不可,是非不必說,前一代人的仇怨,要報在後一代人的身上。」說着,又一劍向靈思道刺去,這件事來得突兀,本來是普陀派內鬨的,這時卻變了外派人和普陀派角鬥,各人都閒在一起,觀看兩人過招,武林人所謂仇怨,每每是弄不清楚的,不問結怨的理由是怎樣,祇要有仇便要報,放鶴書生說出仇怨之後,便非報不可了。靈思道很小心的和放鶴書生過招,他不想把放鶴書生打敗,祇希望打個平手,總算了結了前代人的殺子,一口劍,祇是守定門戶,靜候放鶴書生進攻。放鶴書生劍勢很緊,一口劍,卻使得頑勁,像狂風驟雨一般,又快又逼。㊀㊅㊇

霹靂薔薇

二十:危機一髮

鐵冠道長一面竭力施為,搶救當前危機,一面向「點蒼派」門徒化急喝道:「雷二弟趕緊滾地滅火,並自行取藥療傷,今夜來人太以猖狂,由我對手處置!」一個也休想出「步虛道觀」!

話音剛了,霹靂當空,那具內府「六顆神砂」的皮殼,業告爆炸,不但震塌了六七丈外一座大殿殿角,那些廣播飛霹火,並已引起多處火頭,威勢之強,委實看得人心神悸悸!

鐵冠道長大袖一揮,示意命人救火,然後手橫長劍,面沉如水地,瞪定「三手魯班」尉遲巧,雙目之中,厲芒電射,冷冷問道:「尉遲巧,若非我下手拾得時,豈不由於你的狂妄逞能,造成無邊大孽?」

「三手魯班」尉遲巧確實未曾想到會有這等嚴重後果,心頭不禁微覺愧疚,居然默然不語!

鐵冠道長抬頭看了那座幾被震塌半邊的大殿一眼,目中凶光轉厲地,獰厲笑道:「江湖中講究殺人償命,欠債還錢!這座大殿,損失一根屋樑,我便取你一根肋骨抵償!」「三手魯班」尉遲巧自從這位「點蒼派」掌門人一出,便知自己大劫難逃!反而振奮起滿腹豪情,仰首雲天,發出一陣縱聲長笑!

鐵冠道長被「三手魯班」尉遲巧笑得有點莫明其妙起來,不禁詫然問道:「你笑些甚麼?」「三手魯班」尉遲巧濃眉倒剔,兩目閃睜,正待答話之際,夏天翔業已懷抱「三絕鐵環」,一躍而出,含笑叫道:「尉遲老前輩且請暫時歇息,讓夏天翔在這位『點蒼派』掌門人台前,領教領教!」

尉遲巧知道夏天翔不但武功機智均不在自己以下,並係當世三大難纏人物之一的「北溟神婆」皋甫翠愛徒,多少總會使鐵冠道長略存顧忌!遂見機而退地,微笑說道:「夏老弟來,自然比我更強,但對方一派掌門,功力非同小可,千萬不能狂傲大意!」鐵冠道長冷冷看了夏天翔一眼,點頭說道:「你來也好,尉遲巧是欠債應還錢,你這小鬼卻是殺人償命!」

夏天翔聞言,不由也自發出一陣縱聲狂笑!鐵冠道長憤然問道:「你們究有何事,如此好笑?」夏天翔劍眉雙軒,反向鐵冠道長朗然問道:「我殺人應該償命,你殺人卻不償命?」

鐵冠道長不能不答地說道:「要看殺的是甚麼人?及殺得有理無理?」夏天翔雙目以內,暴射出兩股森嚴神光,凝定這位當世武林中八大掌門之一的鐵冠道長,冷然喝道:「殺的是你嫡師叔『慈心羽士』賞三白!理由祇是弒……」

鐵冠道長聽得陡然一驚,那裡肯容夏天翔當眾揭開自己瘡疤?怒聲叱道:「無知小賊,胆敢胡言,還不與我納命?」㊀⑥㊁

◇◇　◇◇　◇◇

㊃⑥倉庫的窗戶沒有縫際,而且又用報紙在內密密的糊著,根本看不到。呂洪想找第二個進口的地方,但是週牆的街面全是商店,及住戶人家,不能找出一個家是相通的出口,呂洪不樂,蹣跚地蹓着繞走,當他第二次來到倉庫的正門時,意外地,大門竟開了,呂洪來到門前,看到周一站在門前,說:「呂兄,我早就已猜到你會來的,請進來!」呂洪一言不發,默默地跟着走進倉庫,他對自己傷痕斑斑的臉上,似乎感到有點自慚形穢。㊃⑧「呂兄,昨天晚上梁森的事情我們已經知道了!」周一掩上大門,開亮電燈說:「今天你到這裡來,我們的希望你不要過一時的意氣才好。」由於倉庫的地勢低,而且大,四周空洞,所以周一的說話,引起了迴聲的作用,陰森森的,分外恐怖,呂洪有點躊躇,想說話,又不知應怎樣說。

……走千里的本領。劉輩問自從得了這件工具以後,每天退朝後,……

世界各大郵票中心,每年生意的成交額很大,相當幾百萬美元。十年前,郵票市場由美國集郵人士壟斷。現在,郵票生意……

郵票被國家用作宣傳工具的趨勢正有增不已。例如:阿根廷曾發出印有自定國土地圖的郵票,而宣示南極某些地方是阿根廷的領土。

……的四十萬張出售,結果沒有成功。郵商們說:這位買貨員如果把所買得的四聯錯體珍品放進保險箱中保守秘密幾年的話,即可能發下一筆大財的。

正是:欲知後事,且看下文:(九三)

空氣調節　麥丁堡餐廳　擴充支店　經已開幕

洗衣街一式三號　電話:八一二四六五(近亞皆老街口)
正店:太子道二一零號　電話:八零四八九六
支店:佐敦道三十六號　電話:六一五八二

中央:海底電國 UNDERSEA KINGDOM

東方·百樂門·麗斯:今天四場獻映 玉女風流 / 週末請早 一樹梨花壓海棠 / 狂滿週末請早 神勇三蛟龍

大華·樂聲·皇后:今第五十一天 血戰長天

皇都·麗聲:最後三天 我的藝妓 MY GEISHA

利舞台·樂宮:今天盛大聯映 接財神

新華·豪華:今天盛大獻映 情海春潮 Chapman Report

樂都·黃金·京華:第二週 袁秋楓導演 借牛歌聲

富士製鉄株式会社最新商品 富士牌 P.F型 鋼軋電桿(PANZERMASTS)
1. 貯藏方便
2. 運送輕便
3. 工作簡易
4. 保養容易
富士製鉄株式会社 日本 東京 日本橋 江戶橋 STEELFUJI TOKYO

海防招待所　世界公寓:全部革新 華麗梗房 租值廉宜 九龍廣華街九號 電話:八四二七五〇

如刊本報 廣告者請 撥電話二 一六零式

啟事 一郎代郵

公寓 松盧

瑞士公寓

介紹註結婚

工商晚報分類廣告 銷數廣 效力大 收費廉 每段大字四個 小字四十 每天一元 上期收費 不折不扣

潘柏 民間頑症驗方著者 增設九龍醫館

中醫 羅頌如

風濕精乃風濕藥之王　用者稱頌

風濕精 中醫教授 專門實學 特效秘方 蔡啟超 風濕骨痛軟痺·保證三服斷根

週末九院請早 福慧雙修

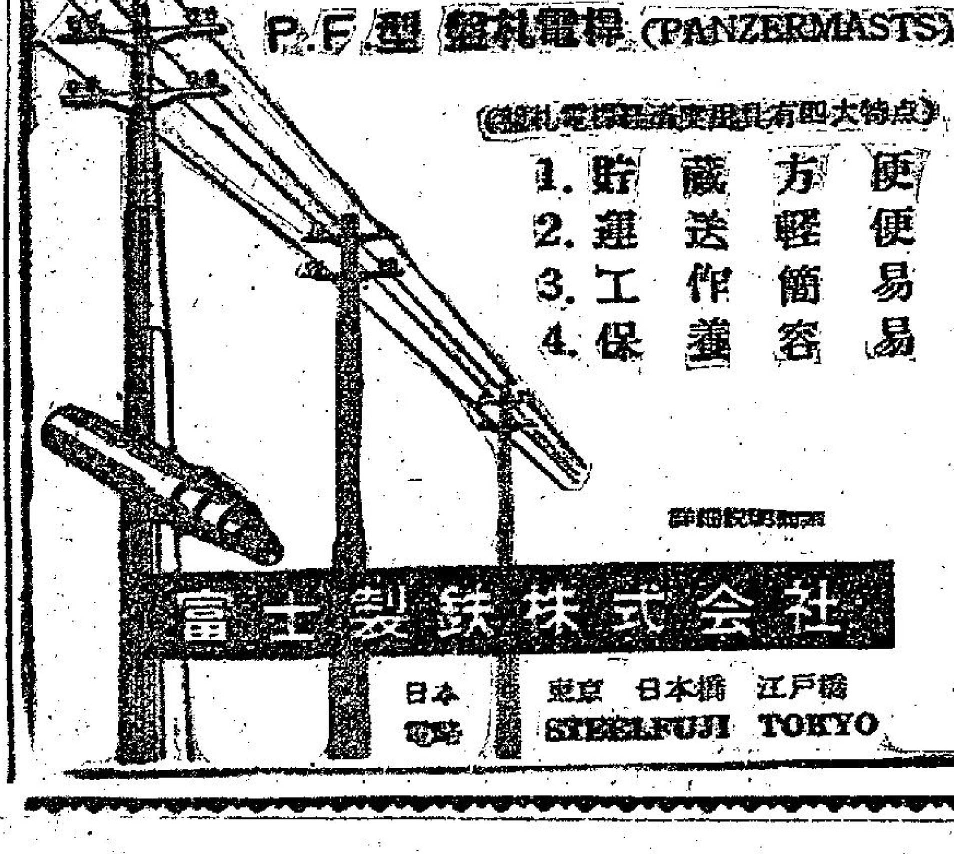

中共濫發離境証 近日超過六萬張

一人離境家人便要吃貴米

【本報特稿】記者李君特報導：最近中共簽發的出境証（即單程通行証）已經超過六萬張，如照港例，每天限從深圳入境五十名計算，則最近期申請者，要輪候至一九六六年，才能踏進香港。

由於中共的「放寬」和港方的嚴厲執行限額，使大部份「大陸客」只有走上非法入境之途，但中共的簽發出口証，對它本身究竟有什麼好處呢？

據透露上述消息的和最近由大陸抵港者稱：此項不合常理的措施大有「爭取外滙」的好處，辦法是申請出境者，即被調查其家庭狀況及其在港親友經濟情況，如發覺環境較好的，便決予簽發。

申請人一經出境後，其家庭的配米價格，即行提高，比率約為一倍又四份一至兩倍半。每有人失踪，則要三倍半至四倍不等。

這辦法表面看來，似乎在於抑止人民出口，其實，卻是中共榨取僑滙手段之一，因為大多數申請來港或往海外的，一定顧慮到在大陸家屬的生活問題，必須源源滙款接濟。

中共不特以上述辦法放寬人口出境，而且對被港方拒絕入境的人民，還加以鼓勵繼續試圖偷進港境。

本港每天在羅湖過境正式准許入境的人口數字為五十人，入境者除了持有正式証件者外，如果年紀太老，或在港並無親友投靠，或無充份理由可以自行生活者，會遭港方拒絕入境。

這些等候了長久日子仍然不獲進入港境的人，回頭便向中共「邊防人員」訴苦，共方便再發予他們另一名為「通境臨時通行証」的証件，出境者可憑此証在深圳沿綫的邊區來往，一任彼等偷擱在英界邊綫的沙頭角、打鼓嶺、香園、木湖、運馬坑、羅芳、落馬洲、流浮山一帶，偷入港境。

雖然本港邊防警察在邊境已加强防守巡邏，但由於邊區面積廣大廣濶，難免百密一疏，被偷渡者於黑夜時份，從鐵絲網中鑽過來，他們縱被本港警員發覺，只是解返原界，倘幸運不被發覺時，他們便逃出生天了。

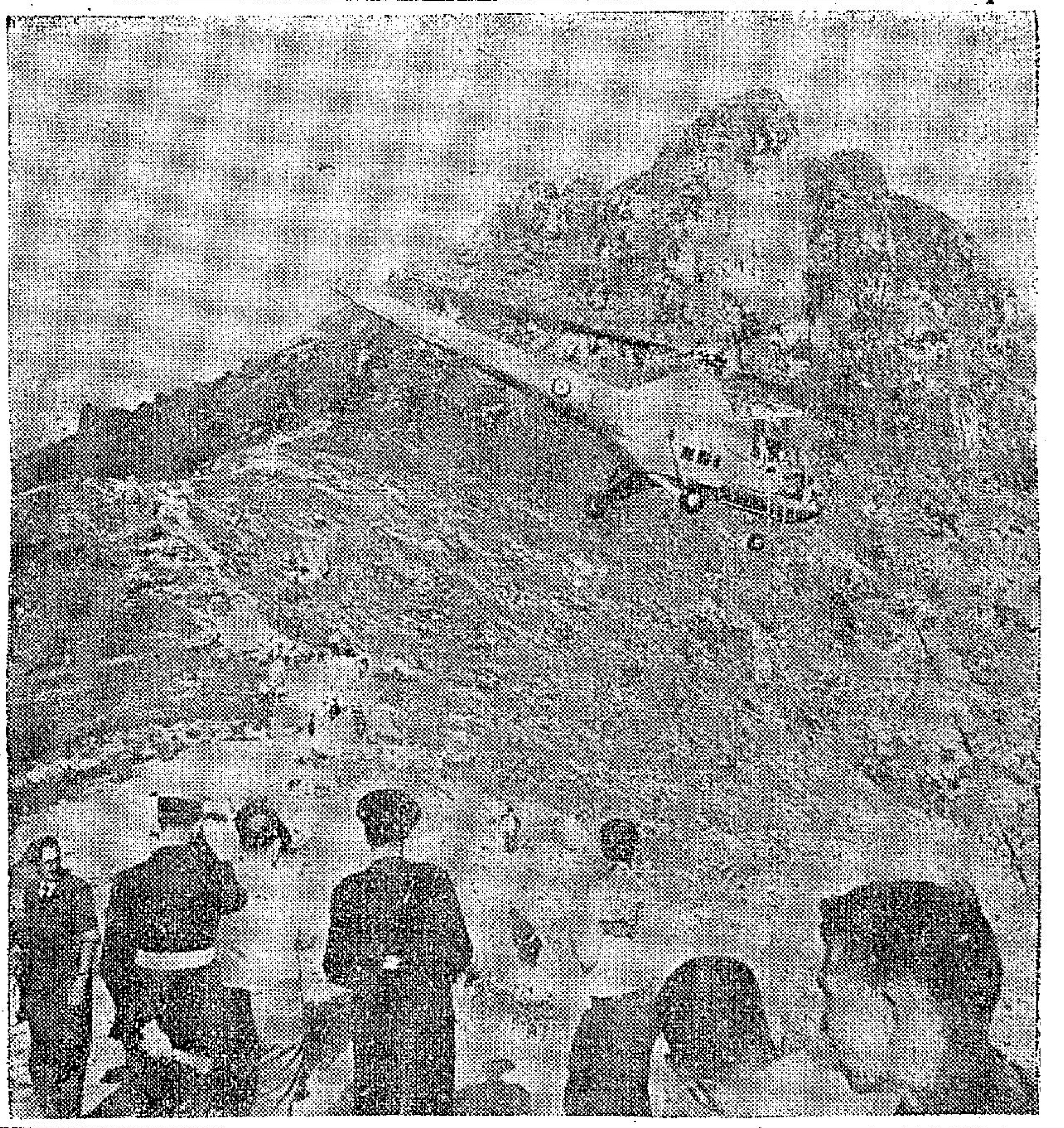

英空軍失事後，救援人員抵達獅子山，直升機在上空搜索時情形。

英空軍噴射機失事後 軍方調查原因

獵人式機駐港者祇五架

【本報訊】昨日失事之英空軍獵人式噴射機，係屬於第廿八隊，該隊擁有此種戰鬥機五架。據該隊指揮官史丹威稱：渠係在辦公室工作之際，突聞爆炸聲響，隨即見濃烟由獅子山噴起。墮機之原因未明，初步調查將立即進行。失事之前，啟德機場管理塔未有收到求救訊號。

獵人式噴射戰鬥機每架價值十萬鎊。本月十六日，該隊之另一架戰鬥機，由啟德機場中尉駕駛，在機輪不能如意伸出，致用機身滑下，因技術良好，該機並無損毀。

昨日該機失事後，當局曾出動三十九輛滅火車，十八輛救護車，但無一輛能到達現場。

在戰後本港曾發生飛機失事十一宗，同此次為十二宗。第一宗發生于一九四八年十二月廿一日，一架中航公司客機撞毁，死卅五人，罹難人數最多之一次。其後為一九五一年三月十日，一客機撞于筆架山，死二十六人。一九四七年二月二十四日，國家機撞鄰架山，死廿三，則為第三次傷亡最嚴重者。

英空軍飛機嚴重失事，以前共有四架，最近之一次為中央婦助空運則有兩架。事慘劇，係去年四月十九日，美空軍DC三型在青衣灣上之山頭撞毀，死十五人，但有一人生還。

紐約貨脚再度減低

【本報訊】紐約貨脚公會與非公會輪船公會頃又將人造絲織品運費，減低百分之廿五。人造絲織品係本港運往美國東海岸之另一項主要出口品。之間自目下半年爭開減價競爭以來，此係公會方面之另一有力行動。由上星期一起至明年二月廿八日止，人造織品運美收費，亦不包括地價。

幽默新聞

正在聽防扒播音 銀包此時被扒走

【本報訊】一名行人，昨午在中區為了聽取警察廣播提防扒手及小偷之指示，竟付出五十元之高價。警方之廣播車，是時繼續環遊市面，教育居民如何將物品置于汽車內，及採購東西時如何小心手袋等，以防扒手。後，步入一酒家午餐，當結數時，渠始發覺囊中之五十元，已於聽廣播時被人竊去。

新建成樓宇又創新紀錄

澳外來投資置業一千萬

【本報訊】去月本港新完成之樓宇數字，創今年最高紀錄，共一百二十七幢。其中六幢係建設逾百萬元之大廈。

上述新樓宇，並不包括官方建築物在內，亦不包括地價。據統計：去月區內落成之新樓，四十六幢，建築費一千八百七十七萬元，另地盤工程費約一百萬元。

港島其他地區已有新樓十二幢，建費五百四十五萬六千多元，地盤工程費一千五百元。九龍方面新樓有三十七幢，建費八百六十二萬元，地盤工程二十一萬多元，新九龍則有三十二幢，建費五百九十三萬元，地盤工程十六萬五千多元。

市字，尚有列在建築中的數約百幢新樓字，尚未列入統計中。

【本報澳門訊】當局正趕開發繁榮計劃當中，不少外資來澳置業之內，此間當局正式統計，在一九六二年一年之內，澳門屋宇物業交易，共達一千萬元，破澳門有史以來物業成交最高紀錄。該項統計，乃根據註册登記手續所得數字。

女子中毒 男子撞車

【本報訊】廿四歲的女子梁惠英，昨夜被人發覺她在家中呻吟，據說可能是輕微的食物中毒，已送院救治。

女住荃灣河背街M座二百一十號四樓。又男子劉昌熾，廿

候選市議員革新會易人

【本報訊】關於明春市政局民選議員之競選，香港革新會前經宣佈擬提名候選之周陳桂珍女士雖具有可為選舉人之資格，但其姓名尚未被列入最新之選舉人名單中。據選舉註册主任宣告，卽該會稱：謂在此階段，頗難將名單更動，故周陳桂珍女士未得列為合格候選人等語，該會對此亦認為殊深遺憾。

惟革新會深慶尚有葉錫恩女士願代表該會出而參加聯合競選

均輝續辦澳洲旅行

據均輝公司發表，本港旅遊業權威均輝有限公司所辦之多屆澳洲旅行團，歷屆參加人數衆多，旅遊節目豐富，沿途食宿享受高貴，各團員均感滿意。現該公司與澳洲航空公司合作，再度舉辦澳洲旅行團，定期明年十二月九日出發，為期十七天。此次之遊覽節目，係經各旅遊專家精心排編，新編節目時別豐富，與歷次不同，現已開始報名。

五歲，住西洋菜街一號D二樓，昨日駕單車在旺角窩打老道與一私家車相撞，劉被撞傷頭部，送院醫治。

士，以替補周陳桂珍女士。葉為本港慈善家，英文書院監督，同時亦為浸信會醫院教師，在港曾居住十二年，擅操粵國語。

明年公衆假期公佈

【本報訊】港府昨日發表明年公衆及學校假期表如下：

一月	一日（星期二）	陽曆元旦
	二十五日（星期五）	農曆新年初一
	二十六日（星期六）	農曆新年初二
四月	十二日（星期五）	耶穌受難日
	十三日（星期六）	耶穌受難日次日
	十五日（星期一）	耶穌復活節
	二十六日（星期五）	英女皇壽辰
五月		
六月	二十四日（星期五）	聯邦假日（學校假期）
七月	一日（星期一）	公衆假期
八月	三日（星期一）	公衆假期
	五日（星期一）	公衆假期
十月	三十日（星期五）	中秋節假期
十一月	二日（星期三）	重陽節假日
	二十一日（星期四）	和平紀念日假期
十二月	十一日（星期一）	
	二十五日（星期三）	聖誕假期
	二十六日（星期四）	聖誕假期

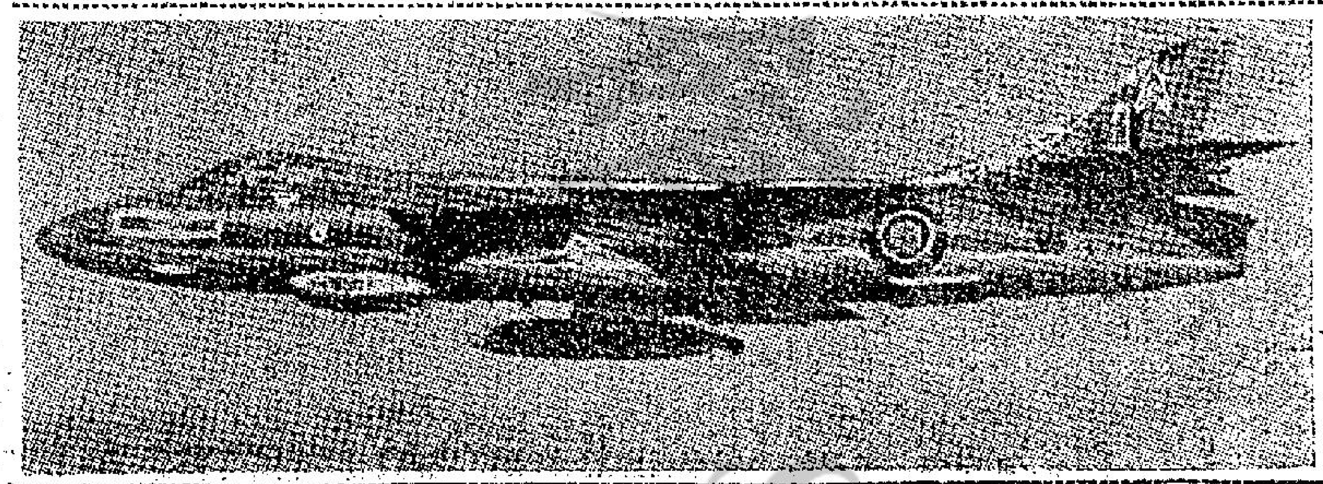

左圖：失事機之「獵人」式噴射戰鬥機模型。

陸海通謀殺案 死者丈夫獲釋

【本報訊】因陸海通旅店命案而被警方拘留的死者丈夫邵裕海，昨被釋放。命案發生於聖誕節晚上，死者梁萊燕於當日下午四時偕同一男子同至該旅店開二〇八號房。該男子在旅客登記册上署名王四，至晚間十一時許，死者則被發覺被人刺斃，同來之男子失踪。死者之丈夫邵裕海被方人員在翻查繳時拘捕。翌日證實死者之遺體，昨日由其侄辛付出五百元代為殮葬。

每四十立方呎減為四十一美元，非合約商行則收費四十五美元。查本港人造絲織品運美，每月約有一千噸左右。月初該會已實行減低機器運費。昨日，太平洋貨櫃公會亦採同樣措施，由下星期一日起，機器運費每四十立方呎由二十五美元改為十七美元。非合約商行之運費則由二十八元七角半改為十九元五角（美金）。今年為首十個月，港勝國運費共值一千三百零七萬六千多元，較早之報導，一家非公會輪船公司曾籲求美國有關當局，調查目前之劇烈競爭情形。

雖然港美線航運競爭激烈，但界認為，目前之貨運減價，對出口商裨益不大，另一方面，由本港至巴西之公會輪船，由明年三月一日起，卻將概脚之普通附加費，由百分之十，又將增至百分之三十五，另增加費由百分之十增至百分之十五。

工展明晚歌唱大會

【本報訊】工展會請得音樂組，於明晚七時至九時，在大會堂演唱。陣容鼎盛，假座工展會大舞台，計邀請：嘉禾、黃天錫、鄭風、黃汝婷、新馬師曾、何天爾、羅艷卿、張寶珠、江雪鷺、紅線女、鄧碧雲、譚蘭卿、陳露薇、張瑛、吳楚帆、梅綺、林家聲、陳好逑、李寶瑩、鍾麗蓉、芳艷芬、麥炳榮、鳳凰女、梁醒波、任劍輝、白雪仙、文覺非、石燕子、呂紅、招石燕、黃金愛、羅劍郎、于素秋、江雪鷺、吳君麗、馮寶寶、伍秀芳、伍錦霞、林鳳、林家聲、何非凡、伍雲、何天爾、周坤玲、劉克宣、黃超武、陳寶珠、馮峯、蕭芳芳、鄭碧影、馮淬帆、劉公江等演唱。大會堂售票，以便觀衆。

舞廳商會選出職員

【本報訊】港九舞廳商會第八屆理監事已選出，昨在會內就職。新任職員如下：理事長宋劍鋒，副理事長陳壯猷，總務主任丁顯，財務主任彭巨光，理事：麥于權、黃露、李冠源、黃光澤、劉顯堂、李長發、孫展、李明華、季鳳和、徐平、十亞泰、監事：候凌雄、連雄。

金銻呆企 鎊價回縮

【本報訊】今晨紐約金價乙式，報價每兩三十五美元，今晨金價無變動。鎊價回縮，紐約報二·八〇二，美元電滙按五·七一，加幣按五·二〇，通天電滙按五·七〇一。大蔴金價乙式五元。期鈔開盤五·六九，昨收市價五·六九二·一〇，K金開盤二四九·一式五（恒）。鈔價在九時四十分，未有成交。

年近歲晚念親人 爭寄糧包多頻頻

【本報訊】香港的居民，大多數有親屬在大陸寄生，念及彼等的糧食缺乏，每人都節制衣食，把餘款購買糧食雜物，寄給大陸的親友，尤其是年近歲晚的日子，付寄的糧包，現正陸續增加。

郵政局派動專車，昨天開到新界粉嶺聯和墟時，一羣寄郵包的男女老幼，都爭着投寄，看她們對於大陸親友的遭遇，是何等關切。

圖為粉嶺聯和墟的男女爭寄糧包時情形。

小舞苑大發妙論 一元攬揸是噱頭

助教正派全是老女，歡迎檢查管理……

【本報訊】一直被目為無異之小舞苑，昨晚在東興樓宴一衆新聞記者，有他們新的解釋。舞苑的老闆十多人，昨晚在東興樓舉行招待記者會，「澄清」席間一位擁有兩間舞苑的老闆答記者詢問時說：「一元攬揸，全部「英雄也難過」等字眼的使用，是……」

這不過是一種招徠，用來吸取客人光顧，根本沒有這種情形。

他又說：「我們的舞苑，因收費較市下普通的為昂，故不

舞客年學生所喜，中年人則適之若鶩，我們的助教，沒有一個是未成年的少女，是不予以招待。我們要求超過廿一歲的青年舞客來光顧，我們所有身為助教的女郎都是超過廿八歲」

看來，這些舞苑全部是老女了！

有位老闆，還振振有詞，說：一、舞苑之設，無須領牌，即可營業，則不超過十二人者，

乃依所週知之事，我們不因不須領牌而不守法，反之，因不須領牌而更越說自守，絕不超過人數，更絕不色情，且所抱宗旨，係根據市上一般

二、開舞苑之人，多為舞業界失業之人，在生活壓迫之下，無法可想，正因開舞苑本錢少，乃採集股方式，合資開一間舞苑，希望謀得升斗，以活妻兒，因此舞業中無數的失業饑民，得以蘇活。

三、來學舞之人，都係舞因苑之格局與市上普通舞業無異，但收費比一般舞業特昂，故來學舞者，皆害可數。至於青年學子等輩，更不喜歡來此消遣，所以來學舞之人，當為中年人。

四、舞苑助教，並無不及年齡之少女，乃為舞業行中有經驗之老女，今因年老色衰，失去招徠生意之條件，致被淘汰，遂改為助教。

五、舞苑之作風，非如外傳之壞，而是遵公守法之營業，並予以當局隨時到查，希望當局適當之管制，如當局准許的話，我們可以

如是云云 絕非色情 旨在搵食

等，及加以管制辦法，是上乘方式而設備，以利便學舞之人，得到合理的經營，則對舞業之風氣，便於將來入舞場跳舞者，向政府納稅，共為正當營業，可以相見。

淘大工業村 冷藏庫火警

【本報訊】淘化大同工業村冷藏庫二樓，今晨九時十分火警，發生强烈濃烟。

當事發時，五部消防車立即到現場。最初發覺濃出濃烟處為淘大工業村第一座二樓，即淘大東勇，地下之仁爭汽車房，出動工人十多名，用該車房防火設備的滅火喉在該屋正門灌救，並電報警，消防局派出鐵車五輛到場，由消防員架雲梯開喉加入灌射，至十時十分，火勢已給控制。

太古方糖 加價五仙

【本報訊】太古糖廠昨將方糖價每磅加五仙。此為十八個月來方糖價之首次調高。係因國際糖價預料會上漲，加價原因。

五毫半，新價即為每磅六毫。市場上之台灣糖價近來亦告上升。自

【本報訊】合糖公司停止放盤後，昨日台灣砂糖每担已升至四十五元，郵輪每担則為三十七元，低價則為三十六元，郵糖麵包因價大多數二毫半，而今年之最二十四元之倫價二十四元。但假設已升至四十鎊。同時，上升價格亦未包括運費及保險費。糖商解釋稱，糖價之上揚，係因東歐之甜菜失收及古巴之輸出減縮，共黨政府昨宣佈，據本港糖商由明年元旦起撤銷集團食糖入口之限制，從任何來源均無限制。

當局因維持本港糖業，今年六月，曾禁止共產國家（包括古巴）之食糖入口，而過貨解禁，但大陸糖供應有限，且大陸糖價料不會立即恢復，可能待節假前恢。

今年新生人口超過十萬

【本報訊】本港今年之新生人口逾十一萬名，比去年為多。此非係方面稱：家庭計劃運動之失敗，而是大陸難民大量湧入所致。

查本港去年底之人口數字為三二二六四〇〇人，由六月底時已增至三四四〇九千一百人，目前可能超過三四七萬人。除本港自然新生人口外，新增外來人口達十三萬。

學生青年爭購紅A學生水壺

牛仔旅行水壺暢行

星光實業有限公司今年所出品的紅A牌學生水壺及牛仔式旅行水壺，款式新穎，比過去的旅行水壺大不相同，以全新的設計，大加改革，學生水壺分一磅及兩磅半庄，配有堅韌的軟膠帶，須具舒適，身附有姓名、校名、級別咭片，易於辨認，美麗耐用。其牛仔式水壺亦分三磅半庄，兩磅半庄及細號一磅庄等多種，是採用性軟的塑膠製成，具有堅硬不碎、耐熱、瓶蓋與瓶身配有鏡金線相連接，供用時瓶蓋不會脫落遺失，復負水壺用之腸帶也加用金屬釘連牢壺身，確乎符合簡便、美觀、耐用的原則，故自面世以來，不論本銷外銷，都非常暢旺，在工展會是先鋒位王牌，出品更多，尤以學生和男女青年，最多愛好，爭先搶購，情形異常熱鬧。學生水壺之外觀。

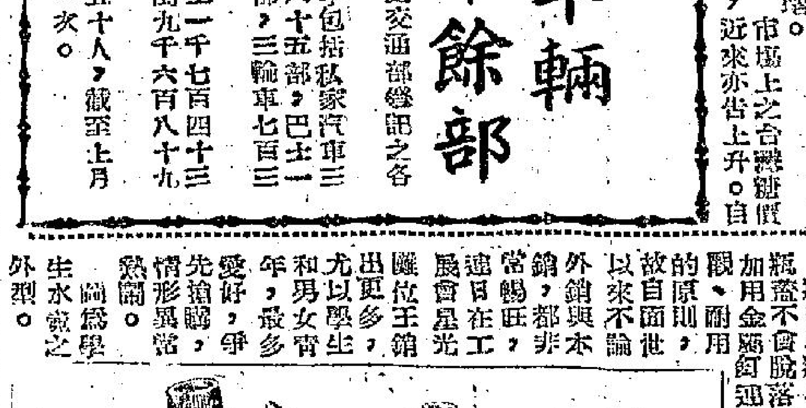

全港各種車輛六萬二千餘部

閣下亦為車主否

【本報訊】截至上月底止，在本港登記之各種車輛共有六萬二千三百部。據警務處交通部發表之統計數字稱：上述數字包括私家汽車三萬九千七百八十九部，電單車四千七百八十五部，巴士一千一百八十三部，公用人力車八百〇八部，三輪車七百三十五部及拖車二十一部。

在行駛中之電車有一百四十六部，的士一千七百四十三部。經已領有執照之汽車司機共有十二萬九千六百八十九人，較十月底數字增加八百十六人。

領有臨時執照之司機，共有一千五百五十八人，截至上月底止，舉行駕駛執照考試共四千七百十一次。

馬經

述如下：

△第一場紅牌生馬，昨出試五匹，金寶已決定棄權，不再評述。陳仕高試明人半里，以一分正（廿八秒四）畢全程，仍覺有氣，但已比前時減少，近課磨得見，已有轉機，潛質超班，六化郎一分廿九秒四，英華均試特美麟，後半里相當凌厲，唯惡癖（廿七秒二），但近課稍極適當，其身量，仍似未十足，彭利來試馬留超，半里五志當不小。一分正（廿九秒），勇態無懈可擊，一氣呵成，保持一定水準，沙三（廿七秒三），氣勢不弱，大有轉機。瀟露華試炮仗

△第二場第八班馬，有三駒出試，是開始留意的時候。士敏飛箭在內欄，由梅道登策騎嘉麗姬，六化郎一分卅三秒（廿八秒四），沿途放得頗勁，返過一里閘，嘉麗姬不住，終點時飛箭估先一乘，此課表現出色，大有進步，機會看高一綫。雷錦妮試耳時，六化郎一分卅四秒四（廿九秒一），保持一定水準，但氣勢似比上課稍有不如

因爲期在下週二的關係，正常的操練，本週應多一課，本週內有兩課長程，最後試跑，則在週日及下週一，故昨長出試的各駒，仍多作長程操練，多此一課，比較充實，為補充週五至版的評述，分場補充論

好彩由蔡克文快試六化郎一分廿九秒一（廿九秒三），尚見從容，但勢弱，不如上次出紅牌賽時。

△第三場第六班馬，有五駒出試，安定成加試一里，二分〇二秒二（卅秒），直路穩健，反應平平，仍在催應中。鄉村聯騎過檔龍驛半里，五十八秒（廿九秒），轉直路時忽見越出，可能放得過急之故，此駒宜留，小鄭之放，未見配合。阿爾威王，六化郎一分卅秒（廿八秒三），從容有勢，出腳有勁，勇態緩進，確非吳下阿蒙，機看高一綫。此一課，何維拉試龍馬精神六化郎，一分卅秒（廿八秒二），直路上催趨頗力，而反應平平，進展不大。衛林士試智慧，由梅道登策騎，一分卅一秒二（廿九秒三），智慧佔欄，放返一里閘後，一牛郎一施展車輪戰法，打頭打尾，一如梅道登手出樂時，但反應平淡，過終點時仍後于一家寶兩乘，近課雖認真，不過加强磨練而已。

△第四場之第八班馬，僅見歐德由翩鴻過檔六化郎，一分卅一秒（廿八秒），沿途拉住，留得甚緊，直路上要鬆，寶前衝起，勇不可當，再配翻鴻，機會騰增。

△第五場之第八班馬，僅見佐治蔭試早來牛里，五十九秒一（廿七秒四），腳頭開揚有力，矯健悅目，此駒至今仍未有騎師得配，但從擺戰程序與近狀觀察，此駒有留勁意，有郎好手，機會驟增。

△第六場之第一班馬，四駒出試，梅道發試龍心，約同底仔所羅門王同試，所羅門王先起步約五乘，龍心一路追逐，轉直路時仍差一乘，經梅老道催，去如勁矢，未到電算機，已將所羅門王逐漸拋後。

凌厲非常，經此一課，機會驟增。柯羅試自家飛六化郎，一分廿四秒（廿六秒四），保持一定水準，活潑而凌厲。德騷由洪變康試牛里，佐治策票跳同跳，五十六秒四（廿七秒一），票跳佔欄快放，德騷跟過一里閘，輕輕一鬆，寶前目去，但票跳仍跟得緊，德騷保持而票跳續起。佐治課試前時，半里五十五秒二（廿七秒二），聘頭凌厲，勇態保持，閃函林國强出戰，賽神仙本週缺課，又有倦勤意了。

△第七場之第六班馬，有七駒出試，梅道登試超羣六化郎，一分卅二秒二（廿八秒二），過一里閘時一度換腳，勇態勉可持續。陳毓麟試貢快六化郎，一分廿九秒（廿八秒），一氣呵成，保持一定水準，撫咎無譽。細雞試穆桂英，六化郎一分卅四秒（廿七秒三），留到直路，稍鬆而上，腳頭頗勁，但步幅稍狹，漸次有問題。大雞試從友，六化郎一分四十二秒一（廿九秒三），至穩留住，稍舒腳頭，無咎無譽。衛林士試理想牛里，一分〇四秒（廿八秒四），尚見從容，但無突出處。郭仔試喜讚一里，二分〇一秒二（卅一秒），直路走勢已弱，勇態不及前時。柯羅試東方之珠牛里，五十七秒二（廿八秒），姿態出色，續見轉機，確不能忽視。機會騰高。

△第八場之第四班馬，除所羅門王與龍心同試及一家寶與智慧同跳外，猶有三駒出試，柯羅試萬年香，助手策明輝在內欄同跳，六化郎一分廿九秒四（廿七秒四），明輝沿欄直放，越跑越勁，電算機前，仍佔先多少，柯羅稍催萬年香，追及同到，兩駒均見勇，但以明輝更顯輕鬆，本場之五化郎，應有大機會。陳毓麟試遲暢，六化郎一分卅五秒一（卅秒），一路緊留，未

見發力，十分從容。郭仔試得將軍，六化郎一分廿七秒（卅八秒），勇態保持，始終出色。

△第九場之第六班馬，除嘉寶姍與飛箭同跳，已敘述外，僅見六駒出試，助手試貢美馬，六化郎一分卅二秒二（卅八秒），昂頭擺尾，姿態勇甚，經此一課，機會驟增。德騷麟輸安枕了。陳毓麟試鴻運六化郎，一分廿九秒（廿九一），一氣呵成，勇態十足。林毓德試再得六化郎，一分卅二秒三（廿九秒三），稍有進展，但未十分夠火候。貝爾波夫試小玩意半里，五十八秒四（廿八秒三），腳頭已見起勁，不容漠視了。疾利決意棄權，昨試無足評述，洪變康過檔金剛，六化郎一分卅六秒（卅秒二），續有進展，但未突出。

△末場除明輝已評述過後，猶有六駒出試，蔡克文試四色多瑙河，六化郎一分卅秒二（廿八秒），保持一定水準，近狀仍勇。一定能由衛林士試六化郎，一分卅一秒二（廿七秒二），略有進展，但非捧時。鄭棣池試紅珊瑚六化郎，一分卅二秒二（廿七秒二），起步稍留，落山後快放，直路衝刺，非常悅目，跑得頗速，機會看高一綫。細雞試美光，半里五十七秒（廿六秒四）大有起色，應予注視。梅道登試鐵寶郎，半里一分〇二秒（廿九秒一），電算機前始稍鬆，腳頭頗勁，仍可維持上課水準。洪變康過檔小銀，半里一分正（廿九秒二），尚見輕鬆，但未夠勁，尚待多操

昨出試四十餘匹 賽神仙有倦勤訊 林國强轉策即時

文王

工商晚報 體育

港九兩區均有戰事
警南花墟相逢
東華拚星島五一七襲擊東昇

甲組聯賽，今天是第一循環最後一週，香港會球場星島對東華，加山南華球場五一七對東昇，花墟球場警察對南華。三場都是下午三時十五分開賽，頭場預備組則下午一時半。

花墟球場南華對警察，該是最惹人注意的一場。南華上週在銀牌初賽，以五比二淘汰東華，此役南華的演出已逐漸恢復本來面目，一攻一守，都有瞄頭，新人黃卓楠是可造之材，使南華前鋒綫加强對敵人威脅，劉煥清改踢左翼，亦可圈可點。

警察上週在銀牌初賽敗於巴士二比四，警察雖敗，但今天又在花墟球場比賽，警察雖然難認爆出冷門，但顯然比在季初時進步許多。可能給予南華相當威脅。

實力平均比警察高一皮，今天警察祇能抱着輸少作贏的心理去力撼南華，希望憑鬥志加上地利，予南華以嚴重威脅。他懂得球員的心理，還着强隊每每會踢出意想不到的水準。

但是外傳莫振華要被雪藏，又傳「牛仔」有意下山，這些傳說，已爲南華「統帥部」所否認。掌理兵符的主席李添很鄭重的對記者表示絕無其事。實際上「牛仔」因爲在晨操參加集訓，作三十碼衝刺急跑，舉手太高扭傷筋路，影响到頸部轉動時也覺得痛而已。據李添告訴我：「牛仔」的傷勢已無大碍，不過，我們還是讓「牛仔」多休息一下喇。（騎士）

天演論

星島對東華，强弱懸殊，星島出賽以來僅得一分，降班命運恐難避免。今天又有馮宗正、馮宗澄昆仲因離港赴美，陣容變動。只好輸少作贏。

東華上週被南華淘汰出局，與銀牌絕緣。祇好蓄埋心水，在聯賽打江山。但不幸上週「賠了夫人又折兵」銀牌既失，駱德興、吳偉文、楊偉韜均受傷，今天不能上陣。東華祇好調曾華（最近參加東華預備組）出任右後衛，馮紀良退後踢左後衛，另派吳偉華担任左中衛補馮紀良之缺，前鋒綫因爲楊偉韜復出後觸傷舊患，今仗恢復「鯊魚韜」未復出前的原陣，右翼是曾鏡光，右輔吳澤霖，中鋒陳振權，左輔楊偉業，左翼李炳球。

東華今天雖然變陣，實力無疑大受削減。但星島太弱，東華仍是游刃有餘，問題是大勝抑或少勝而已。

五一七對東昇，兩隊剛巧在上週銀牌初賽時碰頭，五一七以三比二淘汰東昇出局。照比數看來，五一七是贏得很險，但事實上五一七的人腳比東昇平均許多，實力也高一綫。上週五一七僅以一球險勝，原因是輕敵，先勝東昇三球，大家以爲贏實，踢得鬆懈淡寫，被東昇苦苦追趕，險些陰溝翻船。這回再遇，前車可鑒，非加小心不可。（騎士）

各隊陣容如下：

（星島）郭秋明、廖錦明、張文治、李來、李磊光、李富來、阮家富、李德桐、馬瑞能、袁權益、黃堅

（東華）譚湛團、馮紀良、曾華、吳偉華、馮紀魂、曾鏡洪、李炳球、楊偉業、陳振權、吳澤霖、曾鏡光

（五一七）鄭家駿、郭石、黎春官、曾榮滿、林尚義、歐華忠、鄭演英、張銳淮、郭榮、梁育才、徐柏烈

（東昇）鍾健文、蔡挺賢、黃廣成、羅輝安、譚國新、甘榮柏、袁權韜、周向祥、林衛、林英傑、胡少寶

（警察）張國駒、劉守正、阮海邦、陳挺楠、歐華傑、林細蘇、劉海波、張肇強、盧路士、伊靈士、鄧家航

（南華）劉鑑中、郭錦洪、羅桂生、陳志剛、蘇文普、梁金錦、劉煥清、黃卓楠、郭有、何祥友、黃志強

球壇內外

南華似苦盡甘來
警察欠決耐戰力
曾啓榮亦承認少林軍高一皮

論今日足球的戲碼，花墟球塲警察對南華比較惹人注意。雖然警察在聯賽成績很差，而且上週甲組銀牌征巴士淘汰出局。不過，以往警察是南華的剋星，警察每次對撼南華，又踢得特別落力。

南華也似乎苦盡甘來，季初一直失意，由龍門、後衛、中衛以至前鋒，全隊球員都不無狀態，王朝行將沒落。但上週在銀牌初賽對抗東華，重振雄風，把保持不敗的東華淘汰了出局。

一般知波之士，認爲南華球員的實際本來是不俗的，有宿舍，有塲地，可以經常練習，氣力比其他各隊都好。而且潜力可以發揮出來。

警察教練曾啓榮也承認南華的實質，上週對東華一塲已表現出來。正當南華進入狀態轉佳的時候與南華碰頭，優勝劣敗，已很顯明。警察本屆在季初踢不出水準，主要是一部份球員因爲工作的關係，操練時間不夠，耐戰力成問題，同時沒有一貫固定的陣容，人腳常常有變動，使到合作方面也有影响。

曾啓榮認爲南華的梁家麗是警察的一名新血，有脚法，肯拼搏，聞說他今天或會缺陣。

郭秋明無人斟過
星島大胆用新血
阮家富復出任左翼鋒

星島今天對東華有沒有爆冷希望呢？昨天和星島職球員談起來，他們認爲這是妙想天開，絕不可能，他們是拼輸來打的。連日盛傳會落山轉會愉園的郭秋明，則態度好頭不如好尾，除非南華、東華要他，否則季內不作其他打算。

星島季內以訓練新血爲號召，由於實力太弱，統帥部有些首腦李刻組軍就指出過於危險，提出要求增强實力，但許竟成認爲有得撈，他很有信心的認爲只要好好訓練，這班小老弟一到第二循環以後，就會有進步，有表現，直到現在許竟成並不灰心。

但是 由於許竟成的過份信心，星島統帥部有些同人極不贊成，他們認爲這是過份冒險，以星島過去光榮歷史，和胡波士創會目的，如果因此而降落乙組，這是非常不值的。星島就是不組織互利班也要把握力增强些才有得打。至于預算，蔡惠鴻連長必將義不容辭，加以協助。

由於現在星島的職續，每況日下，到而今和東昇同病相憐，只得一分。現在第一循環只有對東華，和五一七尚有一塲補賽。以星島目前實力，對南東華，五一七沒有取分可能。

今天 對東華，許竟成并不敢奢望，他不希望東華的星島留將會對星島有腳下留情，只有自力更生。但星島實力與東華相離甚遠，他認爲這是拼輸來打的一塲球賽。因此在陣容上也大胆使用新人，阮家富復出任左翼鋒。這個「新紮師兄」季初組班時，曾經和李國強一樣，受到許多甲組會隊的爭取。但阮家富尚在求學中，他很純潔的不在乎較及收入，他願意加入星島。最近他在預備組又有很好表現，阮家富復出任甲組翼鋒，會否「一砲露紅」，且看他今天的表現。

連日盛傳「朱士甄」郭秋明會過愉園，郭說，他本人根本就沒有和愉園任何人談過，而且絕對不會過愉園。郭秋明又說：一個人并不是看見肉頭就想走的，季初組班時，東華就曾經給我更好的條件，但我并沒有因此離開星島。

中，「亞嘩」現在蜜運，他的女朋友是一個受良好教育的小姐，對郭秋明影响甚大，星島就是降班，郭秋明也要全始全終的打完本屆。

談到 今日對東華陣容，許竟說門將郭秋明，後衛張文治、廖錦明，中衛李富來、李磊光、李來，前鋒黃權益、袁騰、馬瑞能、李德桐、阮家富。他相信這場波勝望雖微，但必有一「士氣」。

星島過去九塲波，得球十，失球四十。在失球方面，是各隊之冠，以星島的中後衛和門將，他們是不應該失這樣多球的。但前鋒無力，打死後衛，形成久攻必下也。（騎士）

李磊光是星島一員大將，每戰必力拼。

元朗撲易門將
·彈鋏客·

銀牌奪錦歎無緣，
守將功虧漏網先，
已失威名圖奮志，
偏逢勁旅恨愉園，
桑榆收效期來日，
聯賽爭雄在眼前，
顧慮把關思易帥，
降臨好運盼新年。

郭有、郭錦洪對東華一役，已打出當年威風，郭有波到即傳，郭錦洪夠氣夠力。今天戰警伯不知如何吧！我們都希望郭有不可抱死波。

「牛仔」頸痛續休息
南華今出戰陣容
照打東華時一樣
採取先施下馬威踢法

斷想

銀牌初賽戰罷，今天聯賽烽火重燃，「警伯」佈陣於對海花墟迎戰南華「少林軍」。本屆開賽以來，「少林軍」未曾渡海出師，與九龍迷哥迷姊見面，這番初次露臉，場面勢必掀起熱鬧，殆無疑義。

南華大將「牛仔」莫振華在銀牌出戰東華前夕，因晨操過劇致扭傷頸筋，經延醫治理後傷部雖已逐漸好轉，惟仍須休養，相信「統帥部」亦經决定陣容，將以銀牌對東華時之原班人馬陣出戰，即劉建中、羅桂生、郭錦洪、梁金錦、蘇文普、陳志剛、黃卓楠、郭有、何祥友、劉煥清。

「東南大戰」後，南華副主席羅慶光及黃炳禮，假麗宮設慶功宴，認爲該役南華的演出確比過去活躍，大振雄風，但仍有很多地方未盡理想。其間以三鬪綫弱點較多，無疑蘇文普已趨恢復信心，南華衛却嫌顯得包抄聯防，而在鋒綫方面錯誤頗見，要在這方面痛下苦功，力求進步，更呈凌厲威脅。

關於「清仔」劉煥清自上山效力以來，屢試師位，未見理想，畢竟仍任翼鋒，才幹羣其看家本領，所以各重臣都主張多試一次。至於新秀黃卓楠，此子工夫確具鋼鐵腳法，過關與傳球，皆顯獨特一格，堪予重用，認爲應給予「小黃」更多練習機會，以符培育新血之旨。「統帥部」對是役出戰前夕，特別叮囑三軍要振奮精神應戰，對敵手「警伯」不要輕視，陣中要有死纏爛拚的洋將助陣，且主隊佔有塲地熟之利，戰畧方面尤應下馬施威，希望爭取第一球，否則倘給對手打順條氣，以後不難會遭遇艱苦的劣勢。

蘇文普與劉煥清對東華時，打得相當好，今天依舊聯袂登場。

南華傳統習例，每年元旦上午例必舉行團拜，在宏會聯歡中，各重臣集合一堂，將會大談「家常」，藉以檢討過去，策勵將來。對足球部的一切應擀工作勞及打氣種種問題，自然會一併檢討的。（屁克）

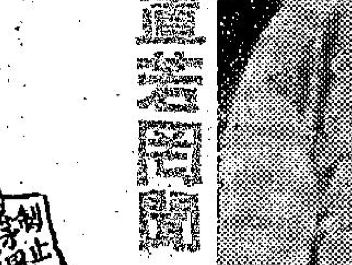

置老開 林重傑

球人球事

沙胆洪不祗沙胆
更具有英雄本色

△東華在銀牌爭霸戰，敗給南華後，東華統帥部在更衣室內，表面看來，似是無所謂而同情各球員演出，加以安慰。這倒使各球員反而不安，尤以「吳飛」吳偉文，賽後成個木獨坐在一個角落，許久不去洗澡更衣。「沙胆洪」見了罵道：「車！你咪唔係男人嘅，我地係男人呀，唔夠人打輸咗有乜辦法，男人要扭起，也要放得低至得呀，要喊一餐嗎？」由此看來「沙胆洪」不祗係「沙胆」，且有英雄本色。

個人中諦

東華禁止打茅波
球季結束訪美國
駱吳楊三將受傷今天不上陣

東華會主席方潤華昨表示：東華爲着了解球員之傷勢，和對賽要方面有預算，開支起見，决定以後凡東華球員，如在比賽時受傷，必須指定由東華醫護顧問醫治，除非得統帥部之批准，不得在外醫治。就算有特殊情形，對於東華球員茅波問題，方主席表示：東華統帥部的一貫宗旨，是絕對禁止球員踢茅波的，過去如是，以後亦不會有所改變，不過，球員多屬年青小伙子，在球場一時衝動，相信任何一隊球員都會有的，但東華統帥部，則决定不論如何，也盡量設法使球員踢斯文波，不要再受到外間的指摘。

東華副會長廣劍，昨說東華統帥部早已决定，在球季結束後，决定出外遠征。遠征計劃，首先是希望到美國去比賽，爲本港外遊球隊開闢一條遠征新路線，否則便到東南亞一帶訪問。

東華訪問美國，已經由東華駐美國的名譽會長李時佑，返回美國，與紐約國際足球邀請賽主辦會社接洽，希望在明年八月間，在紐約舉辦之國際足球邀請賽中，邀請東華參加。

「鯨油曾」認爲香港球隊征美，過去已有數度傳出，結果未能成功，當然有其內在的困難，所以，東華在季後征美，未必能夠一定成功。

還要遠征東南亞

至於東華遠征的另一地點，則爲東南亞，如馬來亞、泰國、西貢、婆羅洲、菲律賓各地，菲律賓則因球非化案問題，當然要得其解除後，才作接洽，而除了菲律賓外，比較理想的，當然是馬來亞，所以如果獲得馬來亞接納邀請的話，則東華遠征成功的可能性便極大了。

最近，馬來亞足球總會副會長林杞祥曾來港度假，前天才返回吉隆坡，林杞祥留港期間，曾與「鯨油曾」談過，如果東華决定季後遠征，能給予東華優先前往的機會，他將盡力予以協助，前往馬來亞的消息，「鯨油曾」說已經告知各球員了，不過，邦要球員們在以後的比賽中，一定要踢斯文波，否則，遠征的希望，將會告吹了。

東華軍醫譴曙楠，認爲東華過去，球員多因傷之故，未能以全力迎戰，所以，傷兵才是東華的大敵，同時，他對楊偉韜之足傷，外傳是由他醫治的一點，曾作解釋，原來，楊偉韜在對五一七之役腳部受傷之日，趙醫楠確與之數了第一服藥，不過，楊偉韜以後便沒有再到他處醫治了，他不願意掠人之美，所以希望華韜將此事直相寫出。

東華教練盧振喧，對於東華今仗，駱德興、吳偉文及楊偉韜三員大將均受傷，未能上陣，實在傷腦筋，因爲兩員後衛均傷，雖然是對着實力不强的星島，但如果沒有一員有經驗的後衛，則前途實未可樂觀。東華以現在的人腳，比較有經驗的則是馮紀良，而最近加盟的曾華，在氣力上亦有問題，不過，索騎馬行田，今仗東華後防，將迫得以曾華及馮紀良踢後衛，而以吳偉華踢左中衛。東華今仗的陣容，會門將譚酒團，右後衛曾華，左後衛馮紀良，右中衛曾鏡洪，中堅馮紀魂，左中衛吳偉華，右翼曾鏡光，右輔吳澤霖，中鋒陳振權，左輔楊偉業，左翼李炳球。（羅通）

周裘劉添鬥多仔
譚湛爛老蚌生珠

△「大黑」姚卓然、「金牌獎勵生產」大奭「周少雄與「一嬰」劉添，睇見佢老婆「一年一個」生仔女。周少雄笑說：「我同劉添鬥多，年年都係我搶先，但我生一個佢又生一個，冇執輸。」劉添也笑說：「睇將來係邊個多啦。」一下周少雄却說：「門嗎，你睇我都想數，佢依然唔聽，我咪笑說：「姚卓然千祈唔好生咁多，你兩個擬「一得塊金牌」一面金牌，不知道要等待幾年，起碼要十年後，老婆做停止生產。」

△「阿蚌」譚湛爛也老蚌生珠。這不是指他生兒育女，而是指他近來演出甚好，恢復了最佳水準。「阿蚌」是前龍門好手，近日譚湛爛的姪兒、譚家驥亦踢龍門，如譚均勢、譚湛爛、譚均等都是比較後一輩，但年紀也有相當的。他的技術一度低落，被派在預備組中作戰，多時，但近況甚佳，再有機會在甲組中顯身手。大有演出使人滿意，是因此老蚌生珠。

圖爲東華對南華時，有茅波出現，吳澤霖竟至與球証爭論。今天對星島希望不會有火藥氣味。

球迷歌
天山

足球要改制，問你制唔制，不管制，職業有招牌，業餘可詐詐，羊頭羊肉値錢，狗肉似更貴，馬數數月亦唔細，衆性改職業，避免人地諦。越洲飛彈來，怕佢當米貴，遠近相夾攻，炮火確凌厲，一於唔理佢，也要談規例，體育圈內人，個個有關係，大家動腦筋，諗下無所謂，或者有天才，或者有智慧，來徵求，招待客皇帝，道理要想通，腦筋勿麥敲。

伊雲士是警察最有門志的一員大將，有射門術，每戰多有「士哥」。

南華可穩贏
東華五一七亦可操勝劵

戰局分析

東華對星島，五一七對東昇，警察對南華三塲賽事之中，自然以警華一役，較有瞄頭，但有鬪門塲面出現者，將屬五一七東昇之戰。東華對星島乃强弱懸殊之爭，是有得打的。東華將以輕鬆態度出之，便搶兩分。

一塲球賽勝敗的决定，不外以球員之技術程度、氣力與臨塲演出之能否維持水準，爲要素。如果技術、氣力均比對手較强，而臨塲表現，又能保持水準，應該可以奪得勝利。上述的三種條件，偶然的，不能透切表露，而對手的質素與本身是對等的，則有失敗之可能。警察與南華之衡量，在質素方面論，南華高出甚多，在狀態論，警察本季開列以來，異常低落，每一塲波之演出，無士氣可言，南華本亦退化的，可是在銀牌初賽，士氣突然旺盛，高潮忽起，以石破驚天之勢，擊破東華之處女身。戰後，士氣是否保持，須於臨塲始能見到，但最近，南華在加山塲之分隊比賽練習中所見，各將氣勢甚雄，個個力拼，以此根據，我認定今天南華士氣之旺盛，將比戰東華時，必無損減。基於上述幾點因素，警察之不敵南華者明矣。警察之當塲表現，如果一如以往之低落，則南華可有五比一，或五比二左右之收穫而不爲奇。

五一七對東昇之戰，是一塲中型球的硬仗，論技術，五一七較高，論鬪志，東昇不下於人，氣力會比五一七充沛。在此情勢之下，必形成一塲硬仗，將會比警南一仗爲可觀。

五一七在本季開列以後，各球員之團結力量，肯拼，班毅不高，而成績不弱。論兵馬，後防有林尙義、郭石爲主將，加上譚華忠、黎春官兩新血，防衛力爲中型班之較强者。前鋒有老將何應芬作領導，新將張偉光日有進步，張鋭淮與梁育才虛心而力拼，故五一七每戰均有好表現，二比二和光華，二比二和巴士，一比一和傑志，五比一勝警察，這些戰績均受球迷讚許，亦即証明其戰鬪力之不弱也。

東昇爲弁班馬，技術較嫩，陣中更缺乏重心人物，故雖有鬪志，有氣力，但限於實力，故今天無論如何，非五一七敵手，敗仗是必然之事，我的預料，以三比一之戰果，即東昇至少要輸兩球。

東華對星島，乃强弱懸殊之爭，星島之不敵者，理有必然勢所必致，但東華今天一變後衛路綫，吳偉文及前鋒楊偉韜不出，防衛力削弱，鋒力亦減，則星島實有一拼之機會。不過星島前鋒綫各將份量太輕，技術太嫩，今天遇到衛力雖然削減之東華，也不容易有攝波機會，不過，可以希望在後的郭秋明、李磊光、李來、張文治打好一點，則可輸少一些。（高峯）

乩壇問戰

肥肥流，第一週，花墟警南，確優游，打到夠鐘方始休，嘆咗上高樓。

廖登茅山師傅不慚係勾欄學院博士，出口成章，念起一首李太黑打波詞。呢首詞，第一句竟然係廣州俗語，南華同警察嘅波，在聯賽第一週，打成肥肥流，水上加水，但係今日花墟球塲，警察同南華大家都係頭一次碰頭，但係呢塲波打成點樣呢，打得好或醜呢？茅山師傅佢冇講及，惟係睇呢塲波，足可消愁，睇波嘅人會睇到眞係優游歲月，確係歲月優游，兩隊打波者，佢哋唔會話打打下唔打，更唔會打打下叫「吹貓」，打到夠鐘始停止，班師回朝，不過贏波個隊份外開心，番去上高樓嘆番幾味，慶祝呢塲波打勝。

打齋鶴童子的確牙齒伶俐，解得呢首李太黑打波詞幾勁，喂打齋鶴童子，今日乃係週末嘛，唔通得一塲波？唔通最好睇就呢塲波，如果係嘅話，扶乩問戰佢炒粉矣，咁嘅波邊處有人來問戰呢，唔通今日係跑馬。

茅山師傅你聽住，球國通勝所載，今日一共三塲波，一塲係星島對東華，一塲係五一七對東昇，連呢塲共總三塲，呢三塲波，試問算唔算呢塲係最好，今日排得的波要咁差，可能係足總表錯情，佢以爲逢兩個禮拜跑一次馬，跑馬有人睇波，故才有編出的强弱懸殊水波打，誰知馬會歸見年近歲晚，離開年初一不過幾日，不如改過新年假期，等大家得閒有機會去發財，足總未諗及此，故排出如此塲數，咁好時光，失之交臂，不過擁南蟹多，加上在旺地波塲，花墟一定可賣個明日請早。

既然如此，快些開檀，念動請神眞言，以免阻人誤己。天靈靈地靈靈，巡老二今日好表情，焚香來拜請，呢塲警南一仗收銀有冇共一搖。

諸葛軍師降壇，乩壇移動，神數指示：「一殼砂糖一殼砂，舊年老二將收拾，銀牌剛剛佢佔得，今季有如爛茶渣。」

照神數所示，一殼沙糖一殼沙，一年同一年唔好，有好有壞，舊年巡老二食到係砂糖，甜蜜可口，故得銀牌亞軍，何等威風，但今季則食着一殼沙，有如女人三十歲年紀，女失其青春豔麗，是故巡老二今年打波，已像老去之秋娘，不值人們欣賞，因係年老色衰，無復去年英勇。

老二張網捕南華
誰知手慢走魚蝦
今年漁夫少興趣
少林破網老二瓜

神數第二紙唔話：「老二張網捕南華，誰知手慢走魚蝦，今年漁夫少興趣，少林破網老二瓜」。

第二紙神數指明，巡老二輸波，佢話巡老二雖然張開張網捉拿南華，點知手慢腳慢被佢走脫，點解會走脫呢？由於呢班捕者今年對於捕魚，提不起興趣，才有塲塲多數失手，呢一塲呢，又被少林僧破網而出，卒將巡老二斃瓜咗。（貢小仙）

少林僧破網而出

消閒漫畫選

⇨「我希望你注意我，但不要望着我。」

⇦「小花，是來找你的。」

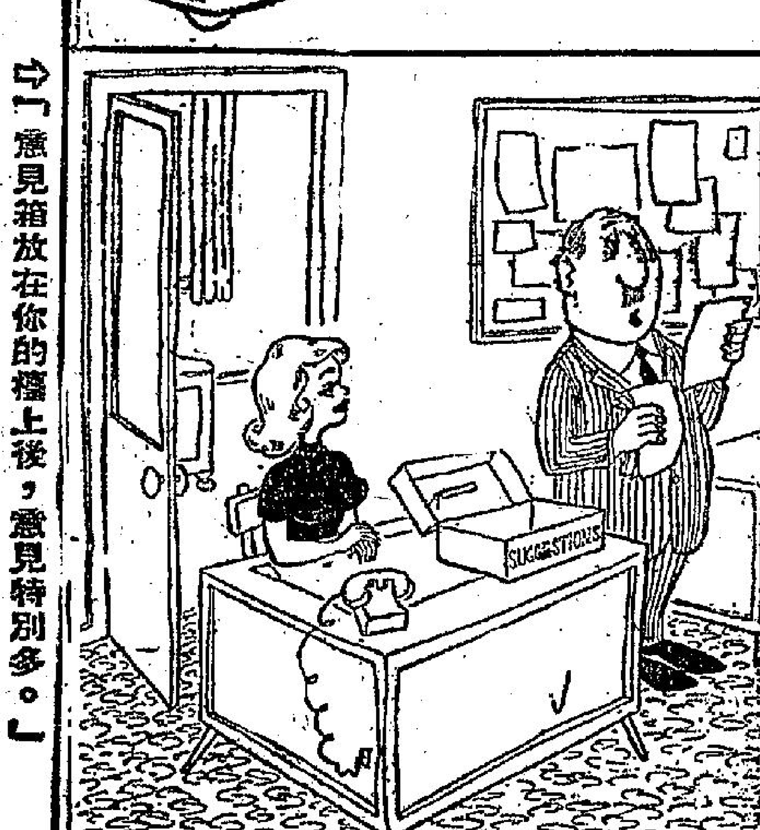

⇨「意見箱放在你的檯上後，意見特別多。」

始料不及！⇩

⇨「我記得了，那天是在沙灘認識你的。」

⇩「親愛的，讓我介紹我的家人給你認識。」

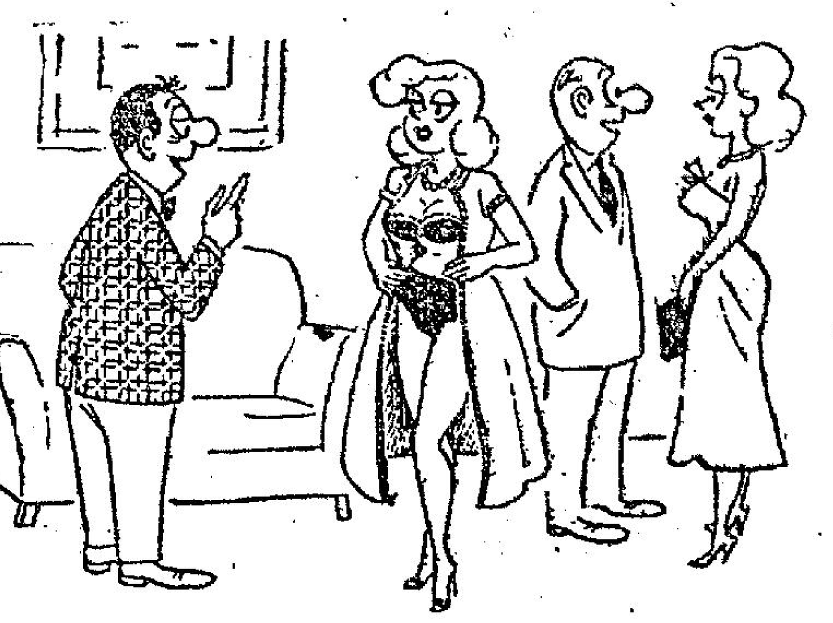

⇩大煞風景！

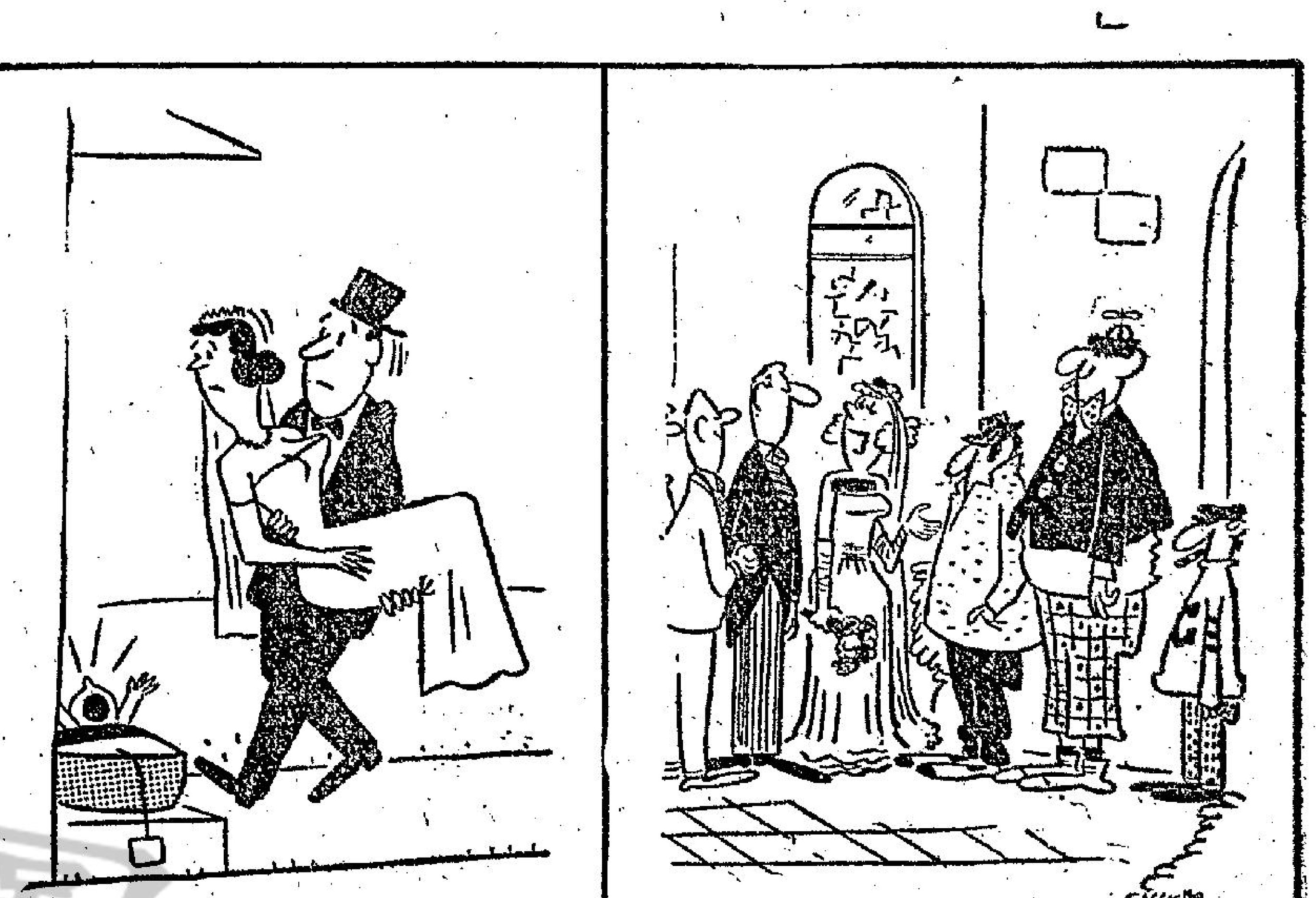

能歌善舞影壇重視

尊尼李頓戀蘇拉雅

尊尼李頓今年二十四歲，爲了要使得他在演戲方面，能夠更加成功起見，所以，他現在一邊而爲歌星了。可是，他的收入雖然不錯，但是就他來說，他却認爲還是不夠應用。現在，他的年薪已經到達九萬五千鎊。

其實，這個青年，在四年之前，祇是幫着他的叔叔做一種極低微的工作，如果與現在收入比起來，那眞是有天淵之別了。

其實，如果詳細說起來，他在電影界能夠搖身一變，而爲歌星，這也的確是奇妙的事，說起來，眞的是一件非常有趣的事。他的最賣得的唱片，一張是「寂寞的朱尼」，另一張則是「寂寞的城市」，同時，正如他所唱的歌曲一般，在私生活上，他也是感到寂寞的。

現在，他已經被羅致到好萊塢去了，並且已經開始就簽了兩張新片的合同，就今日英國的青年來說，能夠有這樣的成就，那不是一件容易的事情的。

東尼

他說：「我現在剛爲好萊塢拍完了一部影片，它的名字是『大逃亡』，拍片的地點則是西德，現在，我開始旅行演唱，準備先到澳洲，再到紐西蘭，當我在這兩個地方演唱過去，則亦到好萊塢去拍片，我的新片在新年期間就可以開拍了。」

就表面上看起來，他的事業是一帆風順，看起來好像是非常容易獲得今日的成功，然而在底子裏，却又絕對不是這麼簡單的事，而且，每一個人都知道，如果要打進電影界，這實在不是一件容易的事，尤其是一個二十來歲的小伙子，要做到這一點，更加是感到困難。

自己必須要努力去工作。〈就他自己來說，他的確是一個能幹的人，他能演戲，能唱歌，同様的，又是一個諧劇的角色〉。提到在好萊塢的一行，他說：「此行對我的影響是非常重大的，它爲我打開了我的希望之門，這樣一來，至少可以使我在國際上獲得聲譽。」

尊尼說：「如果在這一方面，你要獲得成功的話，首先，你必須要有一個能幹的經理人，第二是，你的……」「我認爲我的合約，將可以使我獲得演各種角色的機會，同時，也可以使我一躍而爲所長。」

歌唱時的尊尼李頓

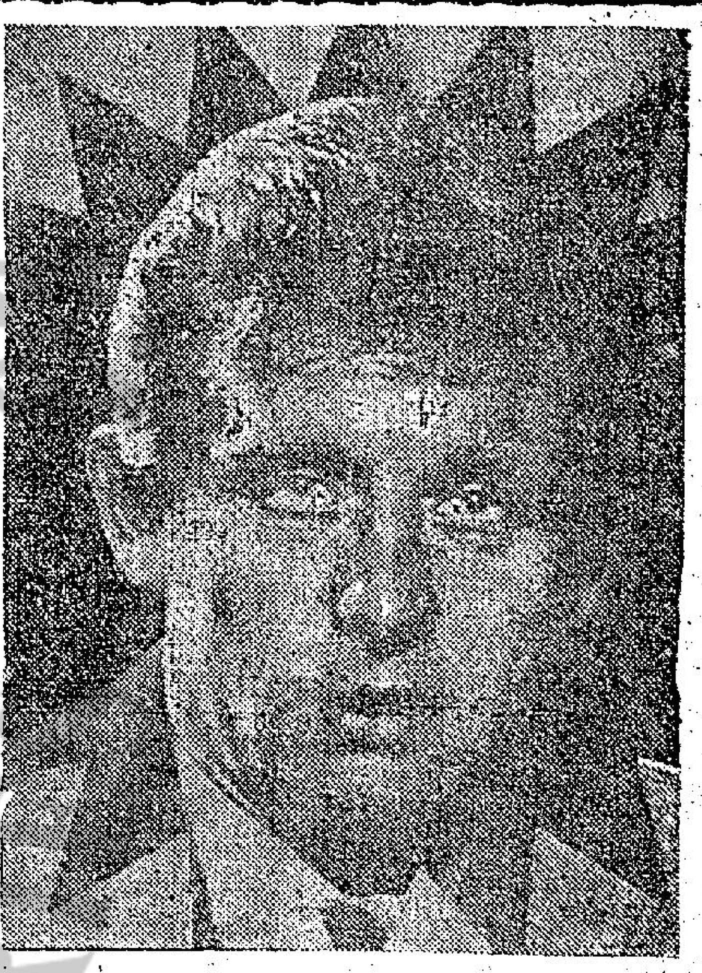

尊尼李頓近照

他的身裁中等，爲了要好看起見，他仍然極力設法使自己能夠再高一點，雖然如此，他的對女性的魔力仍然是很大的。他平日歡喜游水，與他一起同遊的女子很多，最近，他的名字更與伊朗廢后蘇拉雅的名字在一起。不過，他却不願意別人說他是花花公子，他慣慣的說：「這個社會眞是太糟，有此趣了，你祇要和一個女子一起去幾次，結果，人們便會在背後說你是花花公子。」提到蘇拉雅時他說：「當然，蘇拉雅是美麗的，不過，我們並不是常在一起，我們也沒有辦法常在一起啊，我是一個歡喜熱鬧的人，老實說，一個演員，如果他不歡喜熱鬧的話，他又怎麼能夠演戲呢。」對於婚姻問題，他的答覆是：「有一天，我當然是喜歡結婚的，到現在來說，當我正在忙於事業，當然是不可能立刻談到這個問題的。不過，有一點我却必須說明，那便是我如果要結婚的話，我一定要設法使我的婚姻長久，像我的父母那樣有始到終，中途離婚，對我來說，却是絕對不行的，因此我認爲婚姻是一件極端重大的事情。」

他由英國被聘到好萊塢去演戲，絕對不是一件偶然的事情，他所灌的唱片，目前是已經在法德兩國流行了。也許不久將來就可以在全球各地流行起來。現在，你也許會對他這個人感到陌生，但是相信在不久的將來，你是一定可以在銀幕上和他相見的，那時你將可以相信他是一個有天才的人。

娛樂世界

電懋七彩歌舞巨片鶯歌燕舞中，葉楓與[illegible]光飾一對色藝俱佳的歌舞女郎，圖中她們二人正在表演一場情彩絕倫的羽扇舞。

大俠金甜液中的羅艷卿、任劍輝、鄭君錦。

夜遊指南

香港區

△大會堂夜總會：十時三刻羅賓與施滑稽卡通漫畫表演，十二時一刻沙且奴兄妹技藝表演。

△百樂門夜總會：十一時十五分由東京天使五美歌舞團表演。十二時由蒙尼滿父子四人技術團表演。方逸華獻歌。

△月宮夜總會：十一時一刻，由瑪高與薩皮表演舞蹈。一時正由美國堅尼滑稽歌舞表演。

△麗宮夜總會：十時正，由東京天使五美歌舞團表演。一時由匈牙利溜冰技藝團表演。仙杜拉小姐獻歌。

△新都城夜總會：十時由羅賓與施滑稽卡通漫畫表演。一時一刻由邦巴士打黑白憎驚表演。

九龍區

△樂宮樓夜總會：十二時，羅賓與施滑稽卡通漫畫表演。一時一刻，沙且奴兄妹技藝表演。

△環宮夜總會：十時三刻，由沙且奴兄妹技藝表演。一時正，由蒙尼與阿歷飛人表演。

△漢宮夜總會：十一時一刻，由蒙尼滿父子四人技術團表演。一時一刻，由東京天使五美歌舞團表演。

△金漢夜總會：十一時一刻由洛士多表演精彩什技。一時正由瑪尼與杜美滑稽表演。

△花都夜總會：十一時堅洛滑稽歌舞團。一時由王氏姊妹技術團。

△新雅夜總會：十一時由瑪尼與杜美滑稽歌舞表演。十二時匈牙利溜冰技術團表演。一時正由美國堅尼滑稽歌舞表演。

郊外區

△沙田夜總會：菲歌星菲麗絲獻歌，菲律賓賽迪斯樂隊伴奏。

△華爾登夜總會：菲烈打。羅地露獻歌，菲律賓地樂隊伴奏。

睇戲指南

撥財神：（四）樂宮（九）、利舞台（港）
桃源豔容：（西）麗斯（九）
我的弱妓：（西）皇都、皇后（港）、璽都（九）
情海奔潮：（四）樂聲（港）、大華（九）
北地風雲：（西）新藝（九）、豪華（港）
七鳳門魔龍：（西）國都（港）、百老匯、快樂（九）
夜夜刷娘嬌：（粵）港、僑光、新世界（港）、英京、光明、皇宮（九）
海底電國：（粵）國民、長樂、金陵（九）
夜半歌聲：（國）港）、金華、新舞台、明際（九）
一個梨花壓海棠：（粵）紐約、荷里、大世界（港）、倫敦、好世界、大世界（九）
神勇三蛟龍：（西）中央（港）
洪宣嬌：（國）京華（港）、黃金、樂都（九）
南北一家親：（西）百樂門（九）
（西）東方（港）
（粵）太平、環球（港）、北河、油麻地、域多利、龍城（九）
（國）東樂（九）

識相知人

相女人（十一）

一胡

年齡代表女人的青春，想要知道她們眞實的年齡，這件不容易的事情，千萬別冒失向她們發問，不但沒有正確的答覆，反之自討沒趣，年齡是女人最大的秘密。時至今日，科學昌明，女人靠化粧如逝水，甚麼化粧、美容專家也無法保留着青春美容，更不能掩飾她們的年齡。女人的年齡，英國大文豪莎士比亞，認爲女人分作四個時期：第一期二十歲以下，第二期三十歲以下，第三期四十歲以下，第四期四十歲以上。根據中西相學的方法來觀察女人，是可以得到一個正確的年齡的。我相女人，從不問其年齡，但從各部位端詳之後，然後判斷，很少相差過遠。如何判斷女人的年齡呢？甲、她們的門牙，門牙上下各四齒。凡滿七歲的女童，這幾齒門牙，都已長齊了。但是，這八齒門牙，長得像鋸形，尖而不平的。若發覺這些門牙都已平了，那就是說，她是十六七歲的女子了。這些門牙經過八年嚼東西，久而久之，嚼磨平了。若果她的門牙還是尖而不平，那麼她一定很年輕，最多不過十一二歲，甚至八九歲而已。乙、眼的兩角有沒有皺紋，一個若眼角沒有皺紋，她的年齡是在二十歲以下，倘是十多歲的女孩子。丙、面上的皮膚特別嫩潤滑，沒有毛孔顯出，她最多不過十四五歲。一般女子到了十七歲時，她的毛孔才可以看得出來的，到了二十歲時，毛孔就會更光滑，是二十歲以下的少女。若發覺她的肘稍爲粗，而且有些皺紋的話，那麼她的年齡，總在二十歲以上，而是三十歲左右的女人了。戊、她們的眼瞼滑而結實，是滿二十歲的少女，但到三十歲時，上下眼瞼便顯得粗糙而下垂。己、女人在二十歲時，眼的睫毛，長得柔軟而濃，一到三十歲時，睫毛則變得粗大乾燥，不甚濃密，而且末端的顏色較淺了。雖有美容術，若小心觀察，很容易判別的。庚、三十歲的女人，額上和兩眼之間的皺紋，便開始出現了。電影大明星阿娃嘉娜，在銀幕上出現時，是美麗的動物，人間尤物。但當見她本人時，雖然濃裝艷抹，也無法掩飾她的眼角有九條魚尾紋之多，這是根據她遊港時中西記者們的報導，同時作者，也親眼見過這些皺紋。辛、女人在十三歲時小腿上的肌肉，是光滑而結實的，可是，到四十歲，則變了鬆軟，腿和手臂上的肌肉也是一様。壬、二十五歲的女人，額頭和手背，開始有皺皮，越年紀大，皺皮越是顯露。癸、三十五歲的女人，耳朵根起皺紋。女人到了四十歲，腿上和手背上的脈絡便漸漸顯露出來，四十歲的女人，手指甲便開始起脊，面上皺紋較深。前額横紋，眼下皺紋深現，下巴肉下垂，已是四十五歲左右的女人了。四十五歲至五十歲的女人，頸上便長起了肉皺，頸上的肉也鬆下來。五十歲的女人，手部皺紋不能掩蓋，鼻和耳珠也有皺紋，皮膚也乾燥。六十歲的女人，口角打摺而四陷的。七十歲的女人，皺紋成網狀的。（八）

圖爲「叱咤風雲」女主角珍泰妮。該片爲迦巨返影壇首部傑作。

美國大衆攝影雜誌週年比賽的優異獎

作者：美國薛拉古斯

攝．影．雜．談

彩色菲林

英國每日快報攝影記者布拉曼認爲出世不久的「柯達康二型」日光彩色菲林的說明書，沒有指導怎樣在燈光下拍攝的方法，感覺奇異。這個說明書對採用水銀燈來攝影的人，只作下列的簡單指導：「這裡不推薦。在緊急時可以用八十BW RATTEN濾光鏡。」

因何只在緊急的時候採用呢？這種菲林的原本用途是接受日光的色溫。他認爲一種彩色菲林應要盡量利用，例如柯達康二型的水銀燈感光速度是ASA四十度，如用修正的濾光鏡，可以變爲ASA廿五度（這是普通的日光彩色菲林），他曾用濾光鏡來拍A形日光彩色菲林，而結果與普通日光菲林相同，差異的地方是紫外光被濾去。

香車美人

有汽車展覽會便有美女，所以「香車」與「美人」是不能分離的。最近「每日快報」攝影記者巴列特爲三個美女拍照，他安排三個少女在一輛汽車的窗口，作探首外望的姿勢。巴列特是一個擅長攝影美女的專家。每日快報記者布拉曼在旁參觀。三個美女探首窗外的時候，鬢髮被擾亂，故要先行整理。布拉曼稱讚巴列特料正各美女姿勢的時候，先爲她們拍一個照，故巴烈特以手撥弄一個美女的秀頻時，也被收入鏡頭裡。巴列特認爲職業攝影者要節省時間，迅速糾正姿勢，便可迅速拍攝。

巴烈特隨着又爲一個美麗女明星伊芙艾登拍攝一張照片。她穿上一「三點泳衣」，現出美妙的身段。巴烈特對布拉曼說：「爲美女拍照片是很吃力的」，說罷他用測光鏡向她測光。布拉曼又乘機拍一個照。巴烈特不單爲美女拍照片，而且拍攝一切新聞照片。

現在香港的工廠會也有許多美女，一般名家應以她們爲攝影的對象。

顯影方法

柯達公司的感光最快菲林「ROYAL XI」適合于黯淡光線下攝影。最近有一讀者詢問英國攝影專家毛德，怎樣作最佳的顯影。毛德答道：不論你採用何種菲林，你要詳讀菲林的說明書。柯達公司建議在標準顯影中延長九分鐘或在DK50的顯影中延長十分鐘，兩個時間都以華氏表六十八度爲標準。溫度高一些，依比例減少顯影時間，而溫度低一些，則增加一些時間。每一分鐘都要搖動。那些含有硫酸鹽或硫氰酸鹽的銀鹵素化物的顯影液，不可採用。用爲衛特拉芬顯影液有良好的成績，色調較溫潤，同時微粒較幼。普羅米克羅爾顯影液也很成功。烏列托爾顯影液一樣可用。每一次要用新鮮的顯影液及定影液。

雙鏡反光機

何一公司及何一國家最先製造雙鏡頭反光機呢？據查究所著的攝影史，謂首創雙鏡頭反光機的公司是RPJ拍克公司，它在一八八〇年二月已首次製造。這間英國公司和一天文台的台長賦普爾的要求，來製造這種相機。片底的尺度是三寸又四分之一乘四寸又四分之一。快門是布簾式，這後有幾種款式，例如一八九〇年的「優異偵探」，由比利時的阿米德鐘特公司所製，現在的「祿來福來」雙鏡頭反光機，是今日全球最著名的一種。

香港名家

現在香港攝影界已在世界取得一個重要的地位。在世界各地的國際沙龍，均有香港攝影家的作品入選，倫敦沙龍及皇家攝影會展，對這裏的作品特別推薦，並認爲英聯邦居民的優異成績。一部份英國人認爲本國攝影者有大部份人不及香港的華人，不是沒有藝術的觸覺力，而是香港有較好的環境與較好的天氣。不過，許多英國人又認爲中國人的藝術天才，相當崇高。（李門）